

PADEM 2024

PLAN ANUAL DE DESARROLLO EDUCATIVO MUNICIPAL 2024



Departamento de Administración y Educación Municipal
Ilustre Municipalidad de Palena



ILUSTRE
MUNICIPALIDAD DE PALENA



INTRODUCCIÓN

El PADEM es un instrumento de planificación estratégica, el cual constituye un marco para la definición de los planes de acción que configuran las directrices o lineamientos de la política institucional del sistema de Educación Municipal, que contiene información pertinente para la ejecución de acciones a realizar que permitan un desarrollo significativo y permanente en el tiempo en la comunidad educativa, el Plan constituye en la práctica una herramienta de planificación, organización, ejecución y control, con el fin de mejorar la gestión académica, administrativa y financiera, tanto del Departamento Administrativo de Educación como de las diferentes unidades educativas de nuestra comuna.

El presente PADEM 2024 tiene el desafío, contiene parte de las sugerencias, recomendaciones y/o solicitudes, que cada comunidad educativa entregó en sus respectivas reuniones, lo que convierte a este instrumento, en un insumo democrático y colectivo.

Entendemos que las oportunidades de las futuras generaciones dependen principalmente de la educación que la comuna pueda entregar, en el caso de los niños, niñas, jóvenes y adultos, por, sobre todo, de aquellos que son partes de contextos de vulnerabilidad social. Es por ello la importancia que tiene el presente PADEM, ya que buscar resguardar la calidad de la educación, otorgando herramientas pertinentes y eficaces que no pueda significar brechas al momento de acceder o continuar sus estudios superiores.



MARCO LEGAL

En el Artículo 4° se señala: Las Municipalidades, a través de sus Departamentos de Administración Educativa o las Corporaciones Municipales, deberán formular anualmente un Plan de Desarrollo Educativo Municipal, que contemple, a lo menos: - Un diagnóstico de la situación de cada uno y del conjunto de los establecimientos educacionales del sector municipal de la comuna. Para estos efectos, deberán considerarse los aspectos académicos, extraescolares y administrativos que deberá formular el personal directivo de cada establecimiento y las opiniones y propuestas formuladas por el consejo de profesores, las organizaciones de padres y apoderados y los representantes de los asistentes de la educación y estudiantes. - La situación de oferta y demanda de matrícula en la comuna, así como en los subsectores que parezcan relevantes. En ese marco evaluar la matrícula y asistencia media deseada y esperada en los establecimientos dependientes de la municipalidad para el año siguiente y para los años posteriores. - Las metas que el Departamento de Administración de Educación Municipal y cada establecimiento pretendan alcanzar. - La dotación docente y Asistentes de la Educación, requeridos para el ejercicio de las funciones administrativas y pedagógicas necesarias para el desarrollo del plan de cada establecimiento y en la comuna, fundados en razones técnico-pedagógicas. La dotación se expresará separadamente para cada una de las funciones señaladas en el artículo 5° de la Ley N° 19.070, indicando, además, si ésta se desempeña en establecimientos educacionales o en los Departamentos de Educación, ya sea de las Municipalidades o de las Corporaciones Educativas. - Los programas de acción a desarrollar durante el año en cada establecimiento y en la comuna. El presupuesto de ingresos, gastos e inversión para la ejecución del Plan en cada establecimiento y en el conjunto de la comuna. Dicho Plan será elaborado tomando en consideración el proyecto educativo del establecimiento, en conformidad con el artículo 15 de la Ley N° 19.070, se enmarcará en los objetivos comunales de educación y se adecuará a las normas técnico-pedagógicas y programas del Ministerio de Educación. Así, finalmente El PADEM no sólo constituye una obligación legal, sino también es una herramienta de planificación, programación, ejecución y evaluación, orientada a mejorar la gestión administrativa, financiera y pedagógica del sistema. Es un instrumento que dirige, ordena y distribuye todos los recursos, con acciones de gestión que permitan la equidad y el mejoramiento de los aprendizajes de los estudiantes que atiende el sector municipal, con una mirada territorial, regional y comunal.



ILUSTRE
MUNICIPALIDAD DE PALENA

DIAGNÓSTICO

ANTECEDENTES GENERALES DE LA COMUNA

Palena es una comuna de la provincia de Palena, en la Región de Los Lagos, en la zona sur de Chile, que limita al norte con Futaleufú, al oeste con Chaitén, al sur con Lago Verde (Región de Aysén) y al este con Argentina. La comuna es parte de la Patagonia chilena, siendo la comuna más austral de la Región de Los Lagos.

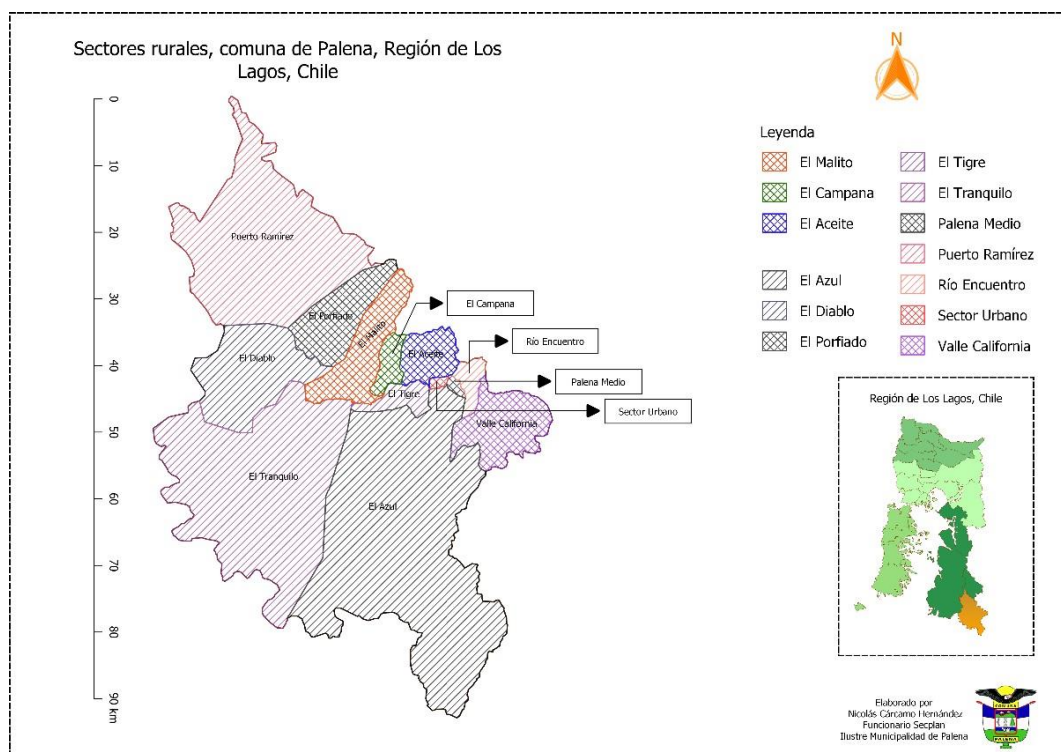

*Mapa gentileza de Departamento de SECPLAN Palena.

De acuerdo con la Ley Orgánica Constitucional de Municipalidades (Ley N°18.695 de 1998 modificada por la Ley 19.602 de 1999) la Administración Municipal se encuentra dirigida por el Alcalde Julio Delgado Retamal, a quien le corresponde la dirección y administración, y por el Concejo Municipal, el cual es "Es una entidad de carácter normativo, resolutorio y fiscalizador, encargada de hacer efectiva la participación de la comunidad local y de ejercer las atribuciones que señala la ley"¹. Este concejo está compuesto por seis concejales elegidos democráticamente durante las elecciones en el mes de mayo 2021:

- Fabio Rosales Carrillo
- Denis König Vega
- Nancy Carolina González Roa
- Marcelo Rehbein Sanhueza
- Mario Galindo Hernández
- Adelio Vallejos Espinoza

De acuerdo con el CENSO 2017, la comuna cuenta con 1.711 habitantes, con una densidad de 0,64 hab/km², representando el 18,06% de la población provincial. De estos, 62,8% corresponde a población urbana y un 37,1% a población rural, la cual se encuentra distribuida entre los sectores: El Diablo, El Tranquilo, El Aceite, Puerto Ramírez, Valle California, El Tigre (bajo y alto), Palena Medio y Río Encuentro.

¹ Véase en: [Concejales - Ley fácil - Biblioteca del Congreso Nacional de Chile \(bcn.cl\)](#)



INDICADORES DEMOGRÁFICOS DE LA COMUNA DE PALENA

A continuación, se presentarán una serie de datos, cuya principal fuente de datos corresponderá al CENSO 2017.

CUADRO 1: Población de Palena

Superficie	2.764
Habitantes por Km2	0,66
Población Comunal	1.711
Población Masculina	886
Población Femenina	825
Población Rural	1.105
Población Urbana	706
% de población comunal en la Región	2,2%

Fuente: CENSO 2017.

CUADRO 2: Población de la Provincia de Palena

Comuna	Censo 2002	Censo 2012	Censo 2017
Palena	1.675	1.827	1.711
Chaiten	7.062	3.336	5.071
Hualaihué	8.210	8.702	8.944
Futaleufú	1.822	2.299	2.623
Total Provincia	18.769	16.148	18.349

Fuente: CENSO 2017.

CUADRO 3: Población tramo por edad

Tramo Edad	2002 Habitantes	2012 Habitantes	2017 Habitantes
0-14	470	422	300
15-29	249	286	307
30-44	480	370	364
45-64	342	536	476
65 y más	149	197	264
Total comuna	1.690	1.811	1.711

Fuente: CENSO 2017.



En relación con la consulta de datos CASEN, para comprender la situación social en términos de pobreza en la comuna de Palena, estos arrojaron lo siguiente:

CUADRO 4: Situación de pobreza Multidimensional y por ingresos.

Pobreza	Nº	%
Personas en situación de pobreza por ingresos	170	10
personas en situación de pobreza multidimensional	410	23.9
TOTAL	580	33.9

Fuente: CASEN 2017.



La Ley de Subvención Escolar Preferencial (SEP)² señala: Artículo 1º.- Créase una subvención educacional denominada preferencial, destinada al mejoramiento de la calidad de la educación de los establecimientos educacionales subvencionados, que se impetrará por los alumnos prioritarios y alumnos preferentes que estén cursando primer o segundo nivel de transición de la educación parvularia, educación general básica y enseñanza media.

Dicha subvención escolar preferencial se entenderá por prioritarios a los alumnos para quienes la situación socioeconómica de sus hogares dificulte sus posibilidades de enfrentar el proceso educativo. La calidad de alumno prioritario será determinada anualmente por el Ministerio de Educación, directamente o a través de los organismos de su dependencia que éste determine, por ejemplo aquellos alumnos, en donde su familia pertenezca al Sistema Chile Solidario tendrán la calidad de prioritarios por el solo ministerio de la ley.

El indicador IVE refleja la condición de riesgo asociada a los estudiantes de cada establecimiento educacional, este indicador presenta un valor que oscila entre 0 y 100%.

CUADRO N° 5: Índice de Vulnerabilidad Escolar.

Nombre Establecimiento	Total
Escuela Roberto White Gesell	25,83%
Escuela rural Río Malito	14,28%
Escuela rural Fronteriza	00,00%
Escuela rural Puerto Ramírez	20,00%
Escuela rural La Cascada	00,00%
Escuela rural El Tigre	33,33%

Fuente: Comunidad Escolar, SIGE.



DEPARTAMENTO DE EDUCACIÓN MUNICIPAL

El Departamento de Educación Municipal (DAEM) tiene como función principal optimizar los recursos humanos, materiales, técnicos y tecnológicos para crear condiciones óptimas de desempeño en los establecimientos educacionales de la comuna, en la búsqueda del mejoramiento de la calidad y equidad de la educación.

VISIÓN

Establecer condiciones que promuevan el desarrollo académico, social y emocional de todos los miembros de la comunidad educativa.

MISIÓN

Cultivar una educación que permita el desarrollo académico de los estudiantes con; habilidades sociales, emocionales, valóricas y ecológicas, para no solo integrarse a la sociedad, sino transformarla.



POLITICA NACIONAL DE REACTIVACIÓN EDUCATIVA INTEGRAL

La pandemia COVID 19 ha tenido impacto en todas las esferas del estudiante: personal, social y familiar. Es por ello que desde el Ministerio de Educación, ha emanado una política nacional denominada "Seamos Comunidad" cuyo objetivo es implementar medidas para mitigar los efectos generados en estudiantes, y la comunidad educativa general: docentes, asistentes de la educación, y otros.

La Política propone abordar los efectos de la pandemia en las comunidades educativas desde una mirada sistémica, integral, contextualizada y estratégica, con un enfoque interseccional y participativo.

- 1) Respuesta a corto plazo a los efectos inmediatos de la pandemia, con una duración de 2 años y foco en fortalecer a las comunidades escolares, en conjunto con sus contextos.
- 2) Fase intermedia, de proyección de transformaciones sistémicas y a mediano plazo, que implican un mayor desarrollo de los componentes de la política. Se comenzará a desarrollar desde el año 2023 (se superpone a la fase inicial) y se mantiene al menos hasta 2025.
- 3) Consolidación de transformaciones estructurales, que se inicia el 2025 abordando una planificación en mayor detalle, con una proyección de al menos 8 años.

El presente PADEM 2023, debe ir en concordancia con la Política Nacional, por ende, la Planificación Estratégica debe ir orientada en los pilares que sostiene dicho plan, tales como: 1) Convivencia, bienestar y salud mental; 2) Fortalecimiento y Activación de Aprendizajes; 3) Revinculación y Garantía de Trayectorias Educativas; 4) Plan Nacional Transformación digital y Conectividad.



ILUSTRE
MUNICIPALIDAD DE PALENA

FUNCIONARIOS DEPARTAMENTO DE EDUCACIÓN MUNICIPAL

CUADRO N° 6: Dotación DAEM

FUNCIONES	2019	2020	2021	2022
Jefe Departamento	44	44	44	44
Jefa UTP Comunal	44	44	44	44
Jefa Coordinación y Programas DAEM			44	44
Jefa de Administración y Finanzas			44	44
Encargado de Adquisiciones y Bodega	44	44	44	44
Encargada de Recursos Humanos	--	--	44	44
Administrativo Finanzas		--	44	44
Encargado de Extraescolar	20	44	44	44
Encargada JUNAEB - Administrativo	44	44	44	44
Encargado de Mantenimiento - Chófer	44	44	44	44

Fuente: Elaboración propia.

BIENES INMUEBLES DEPENDIENTES DEL DAEM

a) Inmuebles

El Departamento de Educación Municipal de Palena, administra seis edificios donde funcionan actualmente las escuelas de la comuna. Cada una de ellas, cuenta con su respectiva casa del Director, destinada al uso como vivienda cotidiana, la cual favorece las condiciones de accesibilidad de los docentes a sus establecimientos educacionales.

CUADRO N° 8: Bienes inmuebles

Escuela	Casa Director
Escuela Roberto WhiteGesell	*Si
Escuela el Tigre	Si
Escuela Puerto Ramírez	Si
Escuela río Malito	Si
Escuela Fronteriza	Si
Escuela la Cascada	Si

* Actualmente en ese edificio funciona PRODESAL y DESAM.

b) Muebles

En este caso, el Departamento administra un mini bus con capacidad 20 pasajeros marca Volkswagen año 2018 al cual se le realizan sus mantenciones con el concesionario correspondiente.

A partir de agosto 2021, el Departamento administra además una camioneta marca Toyota, año 2018.

c) Inventario

Durante el segundo semestre del año 2021 y conforme a los requerimientos de la Dirección de Educación Pública, en cada uno de los establecimientos educacionales de nuestra comuna, cuya finalidad era la actualización del patrimonio de los bienes adquirido.

Ficha de Identificación Establecimiento Educacional

Nombre Establecimiento: Escuela Roberto White Gesell

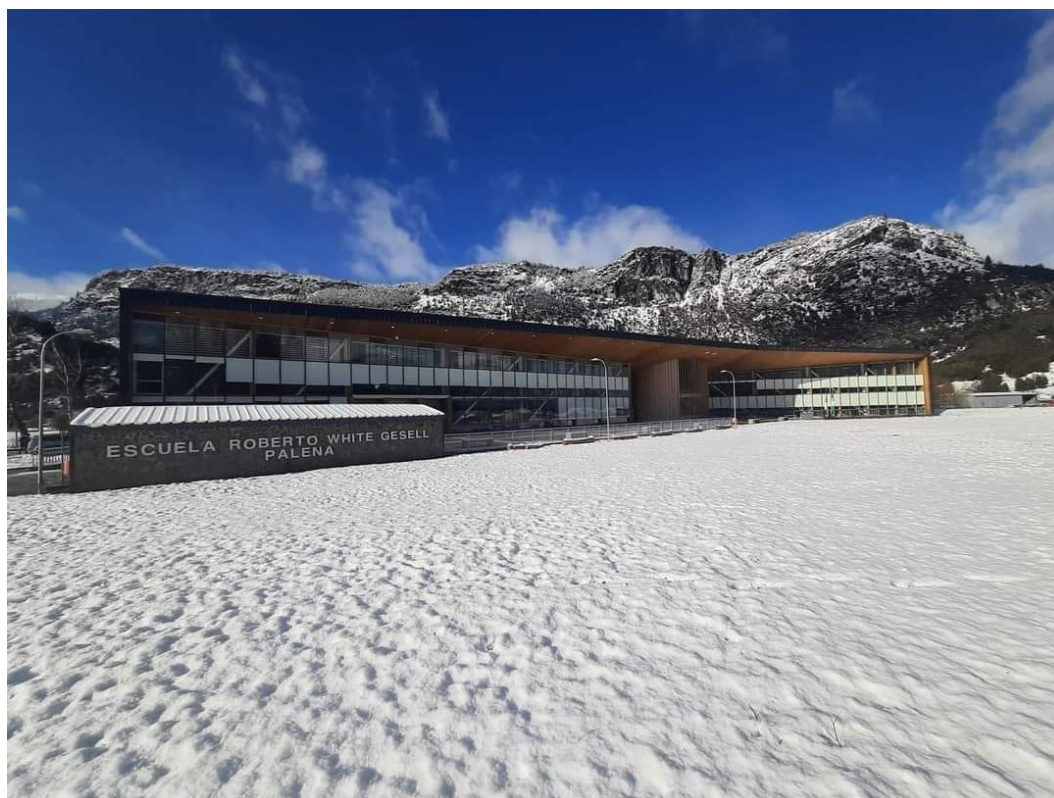

Datos Generales

Dirección	Camino internacional s/n, Ruta CH-235.
Niveles de enseñanza	Pre-kinder a IV medio
Género	Mixto
Jornada	Jornada Escolar Completa
Horario funcionamiento	8:00 a 18:30 horas
Internado	No
Programa de Integración Escolar	Si
Fecha Aniversario	

Datos Específicos

N° Salas	16 salas de clases
N° Total Cursos	15 cursos
Matrícula 2023	264
N° Total Mujeres	125
N° Total Hombres	139
Talleres	Si
N° Computadores	
Transporte Escolar	Si

Nombre Establecimiento: Escuela rural Fronteriza



Datos Generales

Dirección	Sector Valle California s/n
Niveles de enseñanza	1° a 6° básico
Género	Mixto
Jornada	Jornada Escolar Completa
Horario funcionamiento	8:30 a 18:00 horas.
Internado	No
Programa de Integración Escolar	No

Datos Específicos

N° Salas	1 sala de clases
N° Total Cursos	1 curso
Matrícula 2023	9
N° Total Mujeres	5
N° Total Hombres	4
Talleres	Si
Transporte Escolar	Si

Nombre Establecimiento: Escuela rural la Cascada



Datos Generales

Dirección	Sector el Tranquilo s/n
Niveles de enseñanza	1° a 6° básico
Género	Mixto
Jornada	Jornada Escolar Completa
Horario funcionamiento	8:30 a 18:00 horas.
Internado	Si
Programa de Integración Escolar	No

Datos Específicos

N° Salas	1 sala de clases
N° Total Cursos	1 curso
Matrícula 2022	3
N° Total Mujeres	3
N° Total Hombres	0
Talleres	Si
Transporte Escolar	Si

Nombre Establecimiento: Escuela rural rio Malito



Datos Generales

Dirección	Sector el Malito s/n
Niveles de enseñanza	1° a 6° básico
Género	Mixto
Jornada	Jornada Escolar Completa
Horario funcionamiento	8:30 a 18:00 horas.
Internado	No
Programa de Integración Escolar	No

Datos Específicos

N° Salas	1 sala de clases
N° Total Cursos	1 curso
Matrícula 2023	
N° Total Mujeres	3
N° Total Hombres	5
Talleres	Si
Transporte Escolar	No

Nombre Establecimiento: Escuela rural Puerto Ramírez



Datos Generales

Dirección	Sector Puerto Ramírez s/n
Niveles de enseñanza	1° a 6° básico
Género	Mixto
Jornada	Jornada Escolar Completa
Horario funcionamiento	8:30 a 18:00 horas.
Internado	No
Programa de Integración Escolar	No

Datos Específicos

N° Salas	1 sala de clases
N° Total Cursos	1 curso
Matrícula 2023	6
N° Total Mujeres	5
N° Total Hombres	1
Talleres	Si
Transporte Escolar	No

Nombre Establecimiento: Escuela rural el Tigre



Datos Generales

Dirección	Sector el Tigre s/n
Niveles de enseñanza	1° a 6° básico
Género	Mixto
Jornada	Jornada Escolar Completa
Horario funcionamiento	8:30 a 18:00 horas.
Internado	No
Programa de Integración Escolar	No

Datos Específicos

N° Salas	1 sala de clases
N° Total Cursos	1 curso
Matrícula 2023	14
N° Total Mujeres	9
N° Total Hombres	5
Talleres	Si
Transporte Escolar	Si

VEHÍCULO MUNICIPAL PARA EL TRANSPORTE DE ESTUDIANTES

Marc a	Volkswag en
Model o	Crafter 50LWBO
Año	2018
Patent e	KBKJ-94



CAMIONETA MUNICIPAL PARA EL TRASLADO DE FUNCIONARIOS/AS

Marc a	Toyota
Model o	Hilux
Año	2018
Patent e	JYYR-63



ESTADO
INFRAESTRUCTURA Y EQUIPAMIENTO EDUCACIONAL

CUADRO N° 9: Estado actual dependencias DAEM

ESCUELA	SERVICIOS HIGIÉNICOS			INSTALACIONES			INTERNAD O		
	B	R	M	B	R	M	B	R	M
Escuela Roberto WhiteGesell	X				X		X		
Escuela el Tigre	X				X				
Escuela Puerto Ramirez	X				X				
Escuela río Malito	X			X			X		
Escuela Fronteriza	X			X			X		
Escuela la Cascada	X			X			X		

MATRÍCULA ESTABLECIMIENTOS EDUCACIONALES

CUADRO N° 10: Matrícula años 2020-2022

ESTABLECIMIENTO EDUCACIONAL	RBD	TOTAL ALUMNOS 2021	TOTAL ALUMNOS 2022	TOTAL 2023
Roberto White Gesell	8339-9	271	274	269
Río Malito	8340-2	9	9	9
Fronteriza	8341-0	12	8	9
Puerto Ramírez	8342-9	5	6	6
El Tigre	22138-4	16	17	14
La Cascada	8344-5	4	3	3
TOTAL		317	313	310

ALUMNOS PRIORITARIOS SEP

El ingreso familiar, el índice de escolaridad, la baja participación laboral de la mujer, el Registro Social de Hogares y otros indicadores de caracterización socioeconómica, determinan la calidad de alumno prioritario, el que la Ley SEP lo define como aquel niño o niña vulnerable cuya situación socioeconómica dificulta sus posibilidades de enfrentar el proceso educativo.

CUADRO N° 11: ÍNDICE DE VULNERABILIDAD ESCOLAR

Nombre Establecimiento	Total
Escuela Roberto White Gesell	63,00%
Escuela rural Río Malito	100,00%
Escuela rural Fronteriza	100,20%
Escuela rural Puerto Ramírez	100,00%
Escuela rural La Cascada	75,00%
Escuela rural El Tigre	29,00%

Fuente: Elaboración propia.

TOTAL DE ALUMNOS PRIORITARIOS Y PREFERENTES

CUADRO N° 12: Alumnos Prioritarios

Escuela	Alumnos Prioritarios	Preferentes
Roberto White Gesell	171	76
Río Malito	7	2
Fronteriza	11	0
Puerto Ramírez	5	1
El Tigre	6	4
La Cascada	3	0
TOTAL	203	83

Fuente: Elaboración propia.

PROGRAMAS DE APOYO AL ESTUDIANTE EJECUTADOS AÑO 2023

El Ministerio de Educación (MINEDUC) desarrolla una serie de programas en los diferentes niveles de enseñanza, cuyo propósito es fortalecer asegurar la permanencia, progreso y promoción de los estudiantes en el sistema escolar, siendo un beneficio directamente al estudiante como también a sus familias.

SUBVENCIÓN PRO-RETENCIÓN

Esta subvención se encuentra destinada para favorecer a los alumnos en riesgo de deserción en el Sistema Escolar. Se otorga a los alumnos por una sola vez en el año y que cursan niveles desde 7° año básico hasta 4° año medio y que pertenezcan al Programa Chile Solidario.

Esta subvención les permite a los alumnos superar carencias que pudieran impedir el desarrollo normal de su proceso escolar, pudiendo acceder a compras de uniforme escolar, materiales e implementos escolares, materiales de uso personal, etc.

El presente año 2023 existen 49 alumnos y alumnas beneficiados en la comuna, de los cuales:

1.- Alumnos 4to medio reciben un monto de \$
308.208.

2.- Alumnos de 3ro medio reciben un monto de
\$256.837.

3.- Alumnos de 1ro y 2do medio reciben un monto de
\$205.473.-

4.- Alumnos de 7mo y 8vo básico reciben un monto
de \$128.424.- **TOTAL: \$9.759.967**

PROGRAMAS JUNAEB

La Junta Nacional de Auxilio Escolar y Becas, en coordinación con la Ilustre Municipalidad de Palena, realizan una serie de acciones destinadas a velar que los estudiantes en condiciones de vulnerabilidad ingresen, permanezcan y tengan éxito en el Sistema Educativo. Su presupuesto se distribuye en los siguientes programas:

PROGRAMA DE ALIMENTACIÓN ESCOLAR (PAE)

Tiene como finalidad entregar diariamente alimentación complementaria y diferenciada a alumnos y alumnas de Educación Básica y Media con el objeto de mejorar su asistencia a clases, evitar la deserción escolar y contribuir al acceso equitativo al Sistema Educativo. Prácticamente la totalidad de los alumnos del sistema reciben este beneficio.

El Programa de Alimentación Escolar (PAE) por un monto de \$115.619.528.

PROGRAMA SALUD DEL ESTUDIANTE (PSE)

Los Programas de Salud del Estudiante tienen como finalidad entregar atención odontológica y médica en las especialidades de oftalmología, otorrinolaringología, traumatología y salud bucal, orientada a promover, prevenir y resolver problemas de salud que afecten al rendimiento e inserción escolar.

A partir del año 2023, gracias al comodato entre esta entidad y DESAM de Futaleufú, Módulo Dental Palena, cuenta con espacio físico para realizar sus atenciones, lo que otorga un mayor carácter de independencia y autonomía al Programa en la comuna.

TOTAL: \$17.339.435

ÚTILES ESCOLARES

Los alumnos que son parte de este Programa y que se encuentran en condición de alta vulnerabilidad reciben también un set de útiles escolares y una colación adicional.

El presente año 2023 fueron beneficiarios 287 alumnos(as) con este programa.

ACTIVATE EN VACACIONES

Fondo Concursable, que la DAEM se adjudicó durante el año 23, correspondiente a la ejecución de Talleres con perspectiva de género, derecho y pertinencia territorial, para NNA de la comuna, durante las vacaciones de verano e invierno. 20 días de ejecución.

TOTAL: \$4.350.000

ME CONECTO PARA APRENDER

El programa Me Conecto para Aprender (MCPA) busca acortar la brecha de acceso y uso de las tecnologías y apoyar los procesos de aprendizaje de los y las estudiantes, a través de la entrega de un computador personal, recursos educativos e internet gratuita por un año a todos los estudiantes de séptimo año básico de educación pública regular del nivel de Educación de personas jóvenes y adultas.

Para este año 2023 la cantidad de beneficiarios del establecimiento educacional Roberto White Gesell llegó a un total de 29 alumnos y alumnas.

PROGRAMA RESIDENCIA FAMILIAR ESTUDIANTIL

Programa mediante el cual proporciona alojamiento a estudiantes en el hogar de una familia tutora durante el año académico, y que a su vez entrega alimentación y apoyo afectivo. Reciben apoyo en el ámbito pedagógico y psicosocial a través de acciones programadas mediante un Plan de Trabajo semestral por parte de la entidad ejecutora.

El objetivo del Programa es favorecer el acceso, mantención y término en el sistema de educación, de aquellos alumnos/as que tengan la necesidad de trasladarse para continuar sus estudios, debido a la falta de oferta educacional en el sector que reside.

Los requisitos para acceder a este beneficio son:

- Residir en comunas con un porcentaje igual o mayor al 50% de ruralidad.
- Ser estudiante desde segundo ciclo de educación básica (5to y 6to básico deben presentar informe psicológico), o educación media regular de establecimientos educacionales subvencionados por el Estado
- Contar con un tramo en el Registro Social de Hogares (RSH).

Para el año 2023, el Programa cuenta con un total de 04 alumnos/as beneficiarios, a cargo de 04 Familias Tutoras en el radio urbano de la comuna de Palena.

Por otro lado, se efectúan Evaluaciones Psicológicas y Sociofamiliares a familias potenciales de tutoras, con el objetivo de conocer si cumple las condiciones económicas, sociales, y de habitabilidad, entre otros, y que permita cumplir correctamente con su rol de Familia Tutora con los alumnos beneficiarios.

Durante el Primer Semestre, se ejecutó Taller de Autoconocimiento y conductas de autoprotección, por profesionalidóneo, dirigido a alumnos beneficiarios y Familias tutoras, esto con el propósito de entregar herramientas que faciliten el Reforzamiento de autoestima, estados resilientes y conductas de autocuidado para la prevención de toxicomanías, entre otros. Durante el Segundo Semestre se espera ejecutar 01 taller, destinados a alumnos, familias tutoras, relacionado a temáticas de Buen Trato y Salud Mental.

La coordinación del Programa tiene como responsabilidad el mantener comunicación constante con los actores involucrados en el Programa, realizar seguimiento a su rendimiento académico, y velar por su bienestar, es por ello que se deben realizar supervisiones a las familias para constatar el cumplimiento de los diferentes compromisos que se suscriben al momento de ingresar al Programa.

SISTEMA DE EVALUACIÓN DEL DESEMPEÑO PROFESIONAL DOCENTE

El sistema de evaluación de los profesionales de la educación que se desempeñen en funciones de docencia de aula se encuentra reglamentado por el Decreto 192, cuyo carácter es formativo, orientado a mejorar la labor pedagógica de los educadores y a promover su desarrollo profesional.

Los criterios bajo los cuales se estructuran las evaluaciones;

CUADRO N° 13: Criterios de Evaluación

D	DESTACADO	Indica un desempeño profesional que clara y consistentemente sobresale con respecto a lo que se espera , suele manifestarse por un amplio repertorio de conductas respecto a lo que está evaluando, o bien, por la riqueza pedagógica que se agrega al cumplimiento del aspecto evaluado.
C	COMPETENTE	Indica un desempeño profesional adecuado. Cumple con lo requerido para ejercer profesionalmente el rol de docente. Aun cuando no es excepcional, se trata de un buen desempeño .
B	BASICO	Indica un desempeño profesional que cumple con lo esperado, pero con cierta irregularidad (ocasionalmente), o bien, existen algunas debilidades que afectan el desempeño del docente y las oportunidades de aprendizaje de los estudiantes.
I	INSATISFACTORIO	Indica un desempeño que presenta claras debilidades que afectan significativamente el quehacer docente , comprometiendo seriamente las oportunidades del aprendizaje de los estudiantes.

En el caso de la comuna de Palena, el panorama es el siguiente:

CUADRO N°14: Resultados Evaluación Docente.

Proceso de Evaluación Docente	Docentes Inscritos	Suspendidos del proceso	Participación efectiva en el proceso
Año 2016	3	2	1
Año 2017	11	1	10
Año 2018	15	1	14
Año 2019	6	1	5
Año 2020	12	12	0
Año 2021	20	14	6

LEY 21.272: SUSPENDE LA REALIZACIÓN DE LA EVALUACIÓN DOCENTE, POR EL AÑO 2020, DEBIDO A LA PANDEMIA MUNDIAL DE COVID-19

Teniendo presente que el H. Congreso Nacional ha dado su aprobación al siguiente proyecto de ley, originado en moción de los diputados Rodrigo González Torres y Juan Santana Castillo y de las diputadas Camila Rojas Valderrama y Camila Vallejo Dowling,

Proyecto de ley:

"Artículo 1.- En consideración a la pandemia del Covid-19, facultase por el año 2020 a los profesionales de la educación para no rendir los instrumentos de evaluación contemplados en el artículo 19 K, del decreto con fuerza de ley N° 1, promulgado el año 1996 y publicado el año 1997, del Ministerio de Educación, que fija el texto refundido, coordinado y sistematizado de la ley N° 19.070, que aprobó el Estatuto de los Profesionales de la Educación, y de las leyes que la complementan y modifican, correspondientes al Sistema Nacional de Reconocimiento y Promoción del Desarrollo Profesional Docente; y para no rendir la evaluación de los profesionales de la educación que se desempeñen en funciones de docencia de aula contemplado en el artículo 70 y siguientes del mismo cuerpo legal.

Para efectos de lo dispuesto en el inciso anterior, los mencionados profesionales deberán presentar una solicitud al sostenedor respectivo, el que estará obligado a dar curso a la misma, la que producirá la suspensión de pleno derecho de las evaluaciones señaladas respecto del solicitante. Asimismo, se producirá la suspensión de pleno derecho de las evaluaciones respecto de los solicitantes que hubieren presentado solicitudes de suspensión antes de la publicación de esta ley, cualquiera sea el estado de tramitación de dicha solicitud o respuesta anterior que se haya dado a la misma.

Artículo 2.- Para los profesionales de la educación que, a la fecha de la entrada en vigencia de esta ley, hayan resuelto voluntariamente someterse al proceso de evaluación docente 2020, el registro audiovisual contemplado para el instrumento de evaluación señalado en la letra b) del artículo 19 K, del decreto con fuerza de ley N° 1, promulgado el año 1996 y publicado el año 1997, del Ministerio de Educación, que fija el texto refundido, coordinado y sistematizado de la ley N° 19.070, que aprobó el Estatuto de los Profesionales de la Educación, y de las leyes que la complementan y modifican, será aplicado durante los meses de marzo, abril y mayo de 2021.

Sin perjuicio de lo anterior, el Centro de Perfeccionamiento, Experimentación e Investigaciones Pedagógicas (CPEIP), por resolución fundada, podrá adoptar todas las medidas necesarias para la administración del proceso 2020, incluidos otros mecanismos para hacer efectivo lo dispuesto en el artículo 1 de esta ley."

Y por cuanto he tenido a bien aprobarlo y sancionarlo; por tanto, promúlguese y llévese a efecto como Ley de la República.

Santiago, 30 de septiembre de 2020.- SEBASTIÁN PIÑERA ECHENIQUE,
presidente de la República. - Raúl Figueroa Salas, ministro de Educación.

Lo que transcribo a Ud. para su conocimiento. - Saluda atentamente a
Ud., Jorge Poblete Aedo, Subsecretario de Educación.

Resultados globales de la Evaluación Docente

CUADRO N°15: Resultados evaluación docente

Proceso de Evaluación Docente	Destacado	Competente	Básico	Insatisfactorio
Año 2016	-	100%	-	-
Año 2017	10%	50%	40%	-
Año 2018	-	78%	12%	-
Año 2019	25%	25%	50%	-
Año 2020⁴	-	-	-	-
Año 2021⁴	83%	17%	-	-

TRANSPORTE ESCOLAR

Las particulares dificultades geográficas de la comuna configuran un panorama de especial dificultad para proporcionar el servicio educativo municipal. Esto ha generado en el DAEM de la comuna, la necesidad de prestar apoyo con transporte aquellos estudiantes que se encuentran en Residencia Familiar Estudiantil, los días lunes y viernes, y también a estudiantes internos, que no cuentan con servicio de transporte. Actualmente los alumnos de Escuela Roberto White del sector rural, son beneficiados con el Subsidio de Transporte escolar del Ministerio de transporte. También Escuelas Fronteriza y El Tigre.

Durante el presente año 2023 se movilizaron estudiantes a sus diferentes actividades, entre ella:

- Traslado desde su hogar a escuela – Internado diario.
- Campeonato de Ajedrez.
- Campeonato de FUTSAL.
- Juegos Rurales.
- Salidas Pedagógicas varias.

PROGRAMA DE ACTIVIDADES DE EDUCACIÓN EXTRAESCOLAR AÑO 2023

Objetivo Estratégico: Disponer de un Ítem que permita la realización y consolidación de los diferentes eventos extraescolares, Comunales, Provinciales y Regionales.

CUADRO N° 16: Actividades extraescolar

NIVEL COMUNAL	CRONOGRAMA
Talleres deportivos y otros	Abril - Diciembre
Encuentro intercomunal de fútbol	Mayo
Encuentro intercomunal de fútbol	Julio
Campeonato de fútbol	Julio
Campeonato de tenis de mesa	Julio
Campeonato de fútbol	Noviembre
Olimpiadas Escuela Rurales	Diciembre
NIVEL PROVINCIAL	
Fútbol Varones sub 14	Agosto
Campeonato de cueca comunal	Septiembre
Campeonato de cueca provincial	Septiembre
Encuentro intercomunal sub 8, sub 10, sub 12 y sub 16.	Octubre
NIVEL REGIONAL	
Campeonato de fútbol Masculino	Septiembre

PROGRAMA DE INTEGRACIÓN ESCOLAR

A partir de la entrada en vigencia del Decreto 170/09, en la comuna de Palena se crea el Programa de Integración Escolar (PIE) en la Escuela Roberto White como una modalidad de apoyo a los estudiantes con Necesidades Educativas Especiales (NEE) de carácter **Transitorias** o **Permanentes** que asisten de manera regular al establecimiento educacional.

CUADRO N° 17: Matrícula PIE

AÑO	N° de estudiantes con NEE	TEL	TDA	DEA	FIL	DIL	DIM	Discapacidad múltiple	Síndrome de Down	TEA
2016	53	15	8	24	6					
2017	60	14	6	24	8	3	5			
2018	61	17	7	19	7	6	5			
2019	71	14	5	35	6	4	6			
2020	65	14	5	27	7	6	3	1	1	1
2021	65	18	4	20	8	8	3		1	3
2022	63	15	4	20	8	8	3	0	1	4

Nota: Trastorno del espectro Autista-Asperger

MICROCENTRO EL RADAL

El Microcentro⁵ es la instancia pedagógica, donde las escuelas rurales próximas se reúnen, una vez al mes, con el propósito de resguardar un espacio de reflexión pedagógica entre los y las docentes.

Su funcionamiento está normado en el Decreto 968/2012, en su artículo 1° señala:

Los profesores de las escuelas rurales multigrado podrán realizar una reunión técnico-pedagógica al mes, llamada microcentro. Miembros Microcentro RADAL el año 2023:

- El Jefe DAEM
- UTP Comunal
- Escuela Puerto Ramírez-Docente Encargado (a)
- Escuela Fronteriza-Docente Encargado (a)
- Escuela El Tigre- Docente Encargado (a)
- Escuela Río Malito- Docente Encargado (a).



ILUSTRE
MUNICIPALIDAD DE PAENA

El Departamento de Educación Municipal realiza una serie de acciones denominadas iniciativas comunales, las cuales son impulsadas en el contexto de la política comunal de educación que norma, orienta y engloba a los establecimientos educacionales de la comuna. A continuación se detalla por establecimiento educacional

ESCUELA ROBERTO WHITE GESELL

DETALLE DE COMPRA	PROVEEDOR	TIPO DE FONDOS	MONTO
LEÑA	ORLANDO RETAMAL JARAMILLO	SUBV. NORMAL	1.260.000
MATERIALES DE ASEO	SOC. COMERCIAL AMERICANOS	SUBV. NORMAL	
TINTAS	TECNOMONTT SPA	FONDOS SEP	534.072
MAQUINAS ABRILLANTADORAS E INSUMOS DE LIMPIEZA	COMERCIAL SAUBBER LIMITADA	MOVAMONOS 2020	1.557.710
ROBOT TRACERBOT	SOCIEDAD HC&C SPA	FONDOS SEP	299.880
INSUMOS INFORMATICOS	COMERCIALIZADORA SP DIGITAL SPA	FONDOS SEP	978.210
PAGINA WEB	ENRGIA SUSTENTABLE E INGENIERIA SPA	FONDOS SEP	1.937.266
MATERIAL PARA TRABAJO CON ALUMNOS, PROFESORES Y OFICINA	IMPORTADOR EXPORTADOR COMERCIALIZADORA DE PRODUCTO	FONDOS SEP	5.731.211
LIBROS DE CLASES AÑO 2022	KOTTA LTDA	SUBV. NORMAL	547.543
ADQUISICIÓN DE GAS	SOC. COMERCIAL AMERICANOS LTDA.	SUBV. NORMAL	129.400
ADQUISICIÓN ACEITE DE MEZCLA	FERRETERIA PAENA SPA	SUBV. NORMAL	188.114

INSUMOS DE LIMPIEZA	RUDY POBLETE	MOVAMONOS 2020	1.012.999
INSUMOS DE LIMPIEZA	BLANCA NIEVES TORRES CASANOVA	FONDOS SEP	359.987
LECTO ESCRITURA MOLALALETRA	COMERCIALIZADORA SP DIGITAL SPA	FONDOS SEP	3.161.592
PAGINA WEB	ENERGÍA SUSTENTABLE E INGENERÍA SPA	FONDOS SEP	
MATERIALES DE ASEO	SOC. COMERCIAL AMERICANOS LTDA.	SUBV. NORMAL	544.402
INSUMOS ÚTILES DE ASEO	SOC. COMERCIAL AMERICANOS LTDA.	SUBV. NORMAL	632.426
INSUMOS DIDACTICOS Y PSICOMOTRICIDAD	PLASTIMAR LTDA. - SEIGARD CHILE S.A - IMPORTADORA Y DISTRIBUIDORA AUKINKO LTDA.	FONDOS SEP	2.127.876
INSUMOS HIGIENE INTERNADO	DIMERC S.A	SUBV. NORMAL	140.147
INSUMOS SANITARIOS	BOXME SPA	FONDOS SEP	1.643.985
METODOLOGÍAS ESPECIFICAS DE EDUCACIÓN	INVERSIONES SANA SPA	FONDOS SEP	941.909
INSUMOS TECNOLOGICOS	INMOBILIARIA INNOVA SPA	FONDOS SEP	3.699.472
IMPLEMENTACIÓN TALLER DEPORTIVO TIRO CON ARCO	CENTRO ARQUERIA EQUINO SAGITARIA SPA.	FONDOS SEP	593.989
ALIMENTACIÓN INTERNADO	SOCIEDAD COMERCIAL AMERICANOS LTDA.	FONDOS SEP	145.550
INSUMOS SANITARIOS	SOCIEDAD COMERCIAL AMERICANOS LTDA.	FONDOS SEP	59.250
MATERIALES DE ASEO	PROVEEDORES INTEGRALES PRISA S.A	SUBV. NORMAL	425.227
MONITOR DE COCINA	MIRIAN WHITE	FONDOS SEP	420.000
MATERIALES DE OFICINA	LIBRERÍA	FONDOS SEP	168.000
MATERIALES DE OFICINA	LIBRERÍA	FONDOS SEP	163.800
PETROLIO	CARMELO BORQUEZ MACIAS	SUBV. NORMAL	170.190
INSUMOS DE LIMPIEZA	KOTTA LTDA	SUBV. NORMAL	106.080

RECARGA EXTINTORES	EXTINTORES TECAY	SUBV. NORMAL	44.999
IMPLEMENTACION TALLER DE ELECTRONICA	AVANTEC S.A	FONDOS SEP	773.500
MATERIALES ESTUDIANTES TALLER DE ARTESANIA	FERRETERIA PALENA SPA	FONDOS SEP	309.043
PAGOS INSCR. CAMPEONATO ESC. MATEMATICA	MARIA JOSE AGUILAR IGOR	FONDOS SEP	285.000
TALLER DE GAMIFICACIÓN	PAULA ANDREA CARRERA LEON	FONDOS SEP	320.000
TALLER TIRO CON ARCO	JAVIER IGNACIO MARDONES JIRON	FONDOS SEP	192.000
ADQUISICIÓN DE CUADERNILLOS	COMERCIAL Y LOGISTICA C.R.L SPA	FONDOS SEP	2.310.028
INSUMOS SANITARIOS	IMPORTADORA MEGA MARKET LIMITADA	FONDOS SEP	392.700
IMPLEMENTACIÓN TALLER DE ELECTRONICA	GRAFICA NAHUEL S.A	FONDOS SEP	377.280
CONECTIVIDAD RED WIFI	WEBSUMINISTROS LTDA	FONDOS SEP	726.858
INSUMOS DE HIGIENE	DIMERC S.A	SUBV. NORMAL	140.147
ARTICULOS DE OFICINA	KOTTA LTDA	SUBV. NORMAL	582.970
MONITOR TALLER ARTESANIA	PAULA ANDREA CARRERA LEON	FONDOS SEP	480.000
BENCINA	CARMELO BORQUEZ MACIAS	SUBV. NORMAL	47.360
PLASTIFICADORA	KOTTA LTDA	FONDOS SEP	118.900
PETROLIO	CARMELO BORQUEZ MACIAS	SUBV. NORMAL	40.920
COCINILLA A GAS	SOC. COMERCIAL AMERICANOS LTDA.	SUBV. NORMAL	43.500
CARGA DE GAS 3600 LITROS	ABASTECEDORA DE COMBUSTIBLE S.A	SUBV. NORMAL	3.096.497
ADQUISICIONES DE ESENCIAS DE BACH	COMERZIALIZADORA PURAPEL SPA	FONDOS SEP	896.403
GALVANOS DE MADERA	JOSE MIGUEL MEJIAS DUARTE	FONDOS SEP	742.203
BATERIAS PSICOPEDAGOGICAS EVALUA 4.0	ASISTENCIA Y GESTION INTERNACIONAL S.A	FAEP 2020	1.038.50
INSUMOS DE LIMPIEZA	PROVEEDORES INTEGRALES PRISA S.A	FONDOS SEP	779.367

COMBUSTIBLE	CARMELO BORQUEZ MACIAS	SUBV. NORMAL	22.840
INSUMOS TALLER DE COCINA	SOC. COMERCIAL AMERICANOS LTDA.	FONDOS SEP	148.000
INSUMOS DE PROTECCION CAÑERIAS	COMERCIAL CARPINTEROS	SUBV. NORMAL	42.000
COLACIONES ESTUDIANTIALES DÍA INTERNACIONAL DEL JUEGO	GLADYS RIQUELME BARRIENTOS	FONDOS SEP	63.000
ACTUALIZAR PEI E INSTRUMENTOS INSTITUCIONALES	UNIVERSIDAD AUSTRAL DE CHILE	FONDOS SEP	6.000.000
FONDOS A RENDIR DELEGACION CAMPEONATO DE MATEMATICAS		FONDOS SEP	1.800.000
FONDOS A RENDIR DELEGACION CAMPEONATO DE MATEMATICAS		FONDOS SEP	300.000
PASAJE AEREO DELGACIÓN ESTUDIANTES	INVERSIONES AEREAS PATAGONIA LTDA.	FONDOS SEP	1.020.000
MATERIAL DE ASEO	COMERIAL AMERICANOS	SUBV. NORMAL	33.750
BIDONES 60 LITROS	KOTTA LIMITADA	SUBV. NORMAL	154.500
MANTENCION INTERNADO	COMERCIAL AMERICANOS	SUBV. NORMAL	36.450
CARGA DE GAS	COMERCIAL AMERICANOS	SUBV. NORMAL	104.800
COLACIONES INTERNADO	COMERCIAL AMERICANOS	FONDOS SEP	148.000
PROTECCION CAÑERIAS	COMERCIAL CARPINTEROS LIMITADA	SUBV. NORMAL	42.000
JUEGOS HABILIDADES COGNITIVAS	KOTTA LIMITADA	FONDOS SEP	299.753
INSUMOS DE LIMPIEZA	NULA	SUBV. NORMAL	170.646
MATERIALES DE ASEO	TIENDA MILENIUM SPA	SUBV. NORMAL	229.670
IMPLEMENTOS DEPORTIVOS	LJS SPA	FONDOS SEP	1.299.599
ADQUISICION KIT INICIO AEDUINO	INGENERIA MCI LINITADA	FONDOS SEP	122.118
INSUMOS TALLER AGROECOLOGÍA	FERRETERIIA PALENA SPA	FONDOS SEP	1.158.227

INSUMOS MANTENCION INTERNADO	SOCIEDAD COMERCIAL AMERICANOS LIMITADA	SUBV. NORMAL	563.120
IMPLEMENTACION TEGNOLOGICA LABORAL 1	JJ MARKET SPA	FONDOS SEP	1.130.500
INSUMOS EDUCACION PARVULARIA	PLASTIMAR LIMITADA	FONDOS SEP	840.384
JUEGOS EDUCACIÓN PARVULARIA	PLASTIMAR LIMITADA	FONDOS SEP	1.712.159
BODEGA JARDIN	COMERCIALIZADORA RUDY POBLETE	FONDOS SEP	857.800
RED DE SANEAMIENTO	MULTICOMERCIAL CHILLAN LIMITADA	SUBV. NORMAL	1.498.508
ADQUISICION DE CANDADOS	COMERCIAL CARPINTEROS LIMITADA	SUBV. NORMAL	399.983
MATERIAL TALLER DE ARTESANIA	TIENDA MILENIUM SPA	FONDOS SEP 2022	1.747.439
PASAJES AEREOS	SERVICIOS AEREOS PEWEN S.A	FONDOS SEP	138.00
INSUMOS LABORAL 1	KOTTA LIMITADA	FONDOS SEP	163.417
BOLSAS DE CEMENTOS	SOCIEDAD COMERCIAL AMERICANOS LIMITADA	SUBV. NORMAL	32.000
INSUMOS MATERIALES ESTUDIANTES	MARIA ISABEL UBILLA	FONDOS SEP	121.000
TRASLADO ESTUDIANTES	SELSO OVANDO	FONDOS SEP	50.000
COLACIONES DÍA DEL NIÑO	SOCIEDAD COMERCIAL AMERICANOS LIMITADA	FONDOS SEP	42.000
INSUMOS DE LIMPIEZA	MULTICOMERCIAL CHILLAN LIMITADA	MOVAMONOS 2020	374.850
PROYECTO DE ED. EN LA INTERIORIDAD ESC. E.W.G	COMERCIAL Y LOGISTICA C.R.L SPA	FONDOS SEP	2.664.797
INSUMOS DEPORTIVOS PARA ESTUDIANTES ESC. R.W.G.	LJS SPA	FONDOS SEP	1.480.360
INSUMOS ESTUDIANTES PROYECTO FIC ESC. R.W.G.	PAULA ANDREA SEPULVEDA DONOSO	FONDOS SEP	348.670
IMATERIALES DE TRABAJO ESC. R.W.G.	PATAGONIA SPA	FONDOS SEP 2022	1.297.100
MATERIAL PARA ESTUDIANTES ESC. R.W.G.	MARIA ISABEL UBILLA BRIONES	FONDOS SEP	121.000

PASAJE AEREO ENCARGADA CONVIVENCIA ESCOLAR ESC. R.W.G.	INVERSIONES AEREAS PATAGONIA LTDA.	FONDOS SEP	69.000
PASAJE AEREO DELEGACIÓN ESTUDIANTES ESC. R.W.G.	INVERSIONES AEREAS PATAGONIA LTDA.	FONDOS SEP	1.173.000
PASAJE AEREO DELEGACIÓN ESTUDIANTES ESC. R.W.G.	INVERSIONES AEREAS PATAGONIA LTDA.	FONDOS SEP	1.104.000
SERV. TRASLADO ALUMNOS Y PROFESORES ESC. R.W.G.	PATRICIO ALEJANDRO VIVAR SANTANA	FONDOS SEP	280.000
SERV. TRASLADO ALUMNOS Y PROFESORES ESC. R.W.G.	PATRICIO ALEJANDRO VIVAR SANTANA	FONDOS SEP	280.000
INSUMOS ELECTRICOS	SOCIEDAD COMERCIAL AMERICANOS LTDA.	SUBV. NORMAL	11.250
MATERIALES DE CONSTRUCCIÓN	SOCIEDAD COMERCIAL AMERICANOS LTDA.	SUBV. NORMAL	119.450
CARGA DE GAS	SOCIEDAD COMERCIAL AMERICANOS LTDA.	SUBV. NORMAL	109.950
MATERIALES DE OFICINA	MARIA ISABEL UBILLA BRIONES	FONDOS SEP	174.000
COLACIONES ESTUDIANTES FIESTAS PATRIAS ESC. R.W.G.	GLADYS INES RIQUELME BARRIENTOS	FONDOS SEP	341.839
MATERIAL DE OFICINA	TIENDA MILENIUM SPA	FONDOS SEP	1.759.986
MATERIAL DE TRABAJO	TIENDA MILENIUM SPA	FONDOS SEP	1.545.810
INSUMOS PARA ESTUDIANTES LABORAL 1	COMERCIALIZADORA RUDY POBLETE	FONDOS SEP 2022	392.563
RECONOCIMIENTOS SEMANA DE LA CIENCIA	SOCIEDAD HC&C SPA	FONDOS SEP	670.732
COLACIONES ESTUDIANTES	SOCIEDAD COMERCIAL AMERICANOS LTDA.	FONDOS SEP	52.550
INSUMOS SEMANA DE LA CIENCIA	SOCIEDAD COMERCIAL AMERICANOS LTDA.	FONDOS SEP	102.750
COLACIONES ESTUJDIANTES INTERNADO	SOCIEDAD COMERCIAL AMERICANOS LTDA.	FONDOS SEP	153.000
PENDÓN SEMANA DE LA CIENCIA	TROFEOSPUERTOMONTT LTDA.	FONDOS SEP	119.000

INSUMOS PARA ESTUDIANTES REGIONAL PROYECTO, INNOVACIÓN Y COMPETITIVIDAD	SOCIEDAD HC&C SPA	FONDOS SEP	154.450
INSUMOS PARA ESTUDIANTES PIE	SOCIEDAD COMERCIAL AMERICANOS LTDA.	FONDOS SEP	276.088
INSUMOS PARA RECONOCIMIENTO A ESTUDIANTES ORGANIZACIÓN SALAS TEMÁTICAS	SOCIEDAD COMERCIAL AMERICANOS LTDA.	FONDOS SEP	111.350
SERV. TRASLADO DELEGACIÓN DE ESTUDIANTES ESC. RWG	SELSO OVANDO	FONDOS SEP	300.000
PASAJES AEREOS	INVERSIONES AEREAS PATAGONIA LTDA.	FONDOS SEP	1.380.000
ALOJAMIENTO ENCARGADA CONVIVENCIA ESCOLAR	HOTELERIA DON VICENTE S.A	FONDOS SEP	\$76.160
BENCINA	CARMELO BORQUEZ MACIAS	SUBVENCIÓN NORMAL	\$ 29.540
GAS DE 45	SOCIEDAD COMERCIAL AMERICANOS LTDA.	SUBVENCIÓN NORMAL	\$ 104.000
MATERIALES DE ASEO	SOCIEDAD COMERCIAL AMERICANOS LTDA.	SUBVENCIÓN NORMAL	\$ 115.200

ESCUELA EL TIGRE

DETALLE DE COMPRA	PROVEEDOR	TIPO DE FONDOS	MONTOS
RECAMBIO Y REPARACIÓN ELEMENTOS ELECTRICOS	COMERCIALIZADORA RUDY Y MANUEL POBLETE	SUBV. NORMAL	290.360
LEÑA	ORLANDO RETAMAL JARAMILLO	SUBV. NORMAL	840.000
RECAMBIO Y REPARACION INVERNADERO	SOC. COMERCIALIZADORA Y DE SERVICIOS ECOBIOMAS	FONDOS FAEP	1.468.999
IMPLEMENTOS Y UTILES DE ASEO	SOC. COMERCIAL AMERICANOS LTDA.	SUBV. NORMAL	238.815
INSUMOS ESCOLARES	KOTTA LTDA	FONDOS SEP	972195
INSUMOS REPARACIÓN DE AGUA		SUBV. NORMAL	
ADQUISICIÓN FIGURAS GEOMETRICAS	EDUKIN	MOVAMONOS 2020	
ADQUISICIÓN LAMINA AUTODESIVA	KOTTA LTDA	MOVAMONOS 2020	57.801
MATERIALES DE CONSTRUCCIÓN	FERRETERIA PALENA SPA	SUBV. NORMAL	77.350
INSUMOS ESCOLARES	KOTTA LTDA	PME 2022	142.242
BIDONES AGUA PURIFICADA 20 LTS	SUPERMERCADO PATAGONIA SUR SPA	SUBV. NORMAL	113.050
INSUMOS ACTIVIDAD FISICA	INVERSIONES CREE PSA	MOVAMONOS 2020	464.728
SILLONES PUFF	DISTRIBUIDORA DICOMERS SPA	MOVAMONOS 2020	

IMPRESORA Y TINTAS	KOTTA LTDA	FONDOS SEP	348.493
REPARACIÓN Y MANTENCIÓN INFRACTUCTRURA	SOC. COMERCIAL AMERICANOS LTDA.	SUBV. NORMAL	18.800
ADQUISICIÓN INSUMOS SANITARIOS COVID	SOC. INMOBILIARIA Y PRESTADORA DE SERVICIO	SUBV. NORMAL	275.295
BIDONES DE AGUA	EMPRESA CONSTRUCTORA Y COMERCIAL LA TRANQUERA	SUBV. NORMAL	105.000
ARTICULOS DE OFICINA	KOTTA LTDA	SUBV. NORMAL	20.924
JUEGOS DE MESA	INVERSIONES CREE PSA	FONDOS SEP	395.715
INSUMOS DE ASEO	SOC. COMERCIAL AMERICANOS LTDA.	SUBV. NORMAL	72.000
INSUMOS CELEBRACIÓN FIESTAS PATRIAS	SOC. COMERCIAL AMERICANOS LTDA.	FONDOS SEP	77.200
ADQUISICIÓN BIDONES DE AGUA	CONSTRUCTORA Y COMERCIAL LA TRANQUERA PALENA SPA	SUBV. NORMAL	60.000
INSUMOS PARA REPARACIÓN	FERRETERIA PALENA SPA	SUBV. NORMAL	45.900
ALIMENTACIÓN	SOC. COMERCIAL AMERICANOS	FONDOS SEP	128.950

DETALLE DE COMPRA	PROVEEDOR	TIPO DE FONDOS	MONTOS
LEÑA	ORLANDO RETAMAL JARAMILLO	SUBV. NORMAL	1.260.000
PRECAUCIÓN COVID-19	COMERCIALIZADORA ABASTEC SPA	FONDOS SEP	162.435
UTILES DE ASEO 2022	SOC. COMERCIAL AMERICANOS	SUBV. NORMAL	166.124
AQUISICIÓN VESTUARIO DEPORTIVO	SOCIEDAD HC&C SPA	MOVAMONOS 2020	332.962
IMPLEMENTOS DE SEGURIDAD	FERRETERIA PALENA SPA	SUBV. NORMAL	90.000
INSUMOS DE ASEO	SOC. COMERCIAL AMERICANOS	SUBV. NORMAL	57.200
ADQUISICION JUEGOS INTERACTIVOS	IDEAS EDUCATIVAS SPA	MOVAMONOS 2020	112.811
INSUMOS INTERACTIVOS	SEIGARD CHILE S.A	MOVAMONOS 2020	326.993
INSUMOS DE MANTENIMIENTO	SOC. COMERCIAL AMERICANOS	SUBV. NORMAL	28.700
PROYECTO MOVAMONOS	CINTIA TAPIA	MOVAMONOS 2020	103.749
ADQUISICIÓN DE TABLET	PRODUCTOS Y SERVICIOS INFORMATICOS TORRES SPA	SUBV. NORMAL	218.401
KIT DE MOTAJE DE PARED	KOTTA LTDA.	SUBV. NORMAL	41.867
INSUMOS DE OFICINA	KOTTA LTDA.	SUBV. NORMAL	305.690
PROYECTOR	PC INBOX SPA	FONDOS SEP	249.888
ARTICULOS DE OFICINA	KOTTA LIMITADA	SUBV. NORMAL	20.924
ARTICULOS DE OFICINA	KOTTA LIMITADA	SUBV. NORMAL	20.924
MATERIALES DE OFICINA	MARIA ISABEL UBILLA BRIONES	SUBV. NORMAL	80.700
MATERIALES DE OFICINA	MARIA ISABEL UBILLA BRIONES	FONDOS SEP	158.180

MANTENCIÓN IMPRESORA	IMPORTADORA Y EXPORTADORA LASER IMAGING CHILE	SUBV. NORMAL	96.390
MATERIALES DE CONSTRUCCIÓN BODEGA	FERRETERIA PALENA SPA	SUBV. NORMAL	652.120
INSUMOS DE SEGURIDAD	COMERCIALIZADORA ABASTEC SPA	SUBV. NORMAL	39.508
ADQUISICIÓN RUEDA CARRETILLA	FERRETERIA PALENA SPA	SUBV. NORMAL	21.000
UTILES DE ASEO	SOC. COMERCIAL AMERICANOS	FONDOS REENCUENTRO EDUCATIVO	22.300
APOYO PEDAGOGICO	ELBA SAN MARTIN		700.000
INSUMO DE ASEO		FONDOS REENCUENTRO EDUCATIVO	40700

ESCUELA PUERTO RAMÍREZ

DETALLE DE COMPRA	CANTIDAD O UNIDAD	TIPO DE FONDOS	MONTO
MAQUINA TROTADORA	JUAN PABLO MATUS CORNEJO	FONDOS MOVAMONOS 2020	559.300
LEÑA	ORLANDO RETAMAL JARAMILLO	SUBV. NORMAL	1.470.000

INSUMOS ESCOLARES	KOTTA LTDA	FONDOS SEP	320.979
REPARACIÓN VIDRIO	GLADYS RIQUELME BARRIENTOS	SUBV. NORMAL	
INSUMOS DE MANTENIMIENTO	SOC. COMERCIAL AMERICANOS LTDA	SUBV. NORMAL	294.979
TORTA	MARIA ISABEL PROBOSTE	FONDOS SEP	35.700
PETROLIO	CARMELO	SUBV. NORMAL	21.820
KIT DE MONTAJE DE PARED	KOTTA LTDA	SUBV. NORMAL	41.866
MATERIALES DE OFICINA	PROVEEDORES INTEGRALES PARA ESCOLARES Y OFICINA	SUBV. NORMAL	174.534
INSUMOS DE MANTENCION	COMERCIAL AMERICANOS	SUBV. NORMAL	115.250
INSUMOS SANITARIOS	COMERCIAL AMERICANOS	FONDOS SEP	72.900
IMPRESORA MULTIFUNCIONAL	AUIOVISUALES HERZAM LTDA	FONDOS SEP	193.970
ADQUISICIÓN POLERAS DEPORTIVAS	SOCIEDAD HC Y C SPA	MOVAMONOS 2020	26.156
INSUMOS DE SEGURIDAD	COMERCIALIZADORA ABASTEC SPA	SUBV. NORMAL	118.536
ADQUISICIÓN VENENO PARA RATÓN	SOC. COMERCIAL AMERICANOS LTDA	SUBV. NORMAL	76.000
ALIMENTACIÓN	SOC. COMERCIAL AMERICANOS LTDA	FONDOS SEP	72.200
ADQUISICIÓN BIDONES DE AGUA	CONSTRUCTORA Y COMERCIAL LA TRANQUERA PALENA SPA.	SUBV. NORMAL	162.000
ADQUISICIÓN BIDONES DE AGUA	CONSTRUCTORA Y COMERCIAL LA TRANQUERA PALENA SPA.	SUBV. NORMAL	54.000
MATERIALES DE CONSTRUCCIÓN	COMERCIAL CARPINTERO'S LTDA.	SUBV. NORMAL	14.300
ADQUISICIÓN DE BENCINA	CARMELO BORQUEZ MACIAS	SUBV. NORMAL	29.200
VESTUARIO DEPORTIVO	SOCIEDAD HC Y C SPA	MOVAMONOS 2020	15.744
INSUMOS PARA LICENCIATURA	SOCIEDAD HC Y C SPA	FONDOS SEP	102.316

INSUMOS DE OFICINA	MARIA ISABEL UBILLA BRIONES	FONDOS SEP	8.800
ADQUISICIÓN BOMBA FLOTADOR	KOTTA LTDA	SUBV. NORMAL	159.900
INSUMOS PARA LICENCIATURA	SOCIEDAD COMERCIAL AMERICANOS LTDA	FONDOS SEP	74.600
INSUMOS DESINNFECCIÓN	BLANCA TORRES CASANOVA	FAEP 2020	55.840
INSUMOS ACTIVIDAD JUEGOS RURALES	SOCIEDAD COMERCIAL AMERICANOS LTDA	FONDOS SEP	66.300



ILUSTRE
MUNICIPALIDAD DE PAENA

RÍO MALITO

DETALLE DE COMPRA	PROVEEDOR	TIPO DE FONDOS	MONTOS
LEÑA	ORLANDO RETAMALES JARAMILLO	SUBV. NORMAL	1.470.000
IMPRESORA	IMPORTADORA T EXPORTADORA LASER IMAGING CHILE SPA	FONDOS SEP	255.731
TABLET	TIENDA MILENIUM SPA	FONDOS SEP	398.650
POLERAS MANGA LARGA Y POLERAS DEPORTIVAS	CINTIA TAPIA	MOVAMONOS 2020	
CUADERNOS CALIGARFIX		FONDOS SEP	
CUADERNOS TORRE		FONDOS SEP	
MATERIALES DE ASEO	SOC. COMERCIAL AMERICANOS	SUBV. NORMAL	218.740
MATERIALES ESCOLARES		FONDOS SEP	
MATERIALES DIDACTICOS	SEIGARD CHILE S.A	MOVAMONOS 2020	246.576
MATERIAL EDUCATIVO	SEIGARD CHILE S.A	FONDOS SEP	58.055
MATERIALES EDUCATIVOS	SEIGARD CHILE S.A	MOVAMONOS 2020	231.179
MATERIALES DE OFICINA		FONDOS SEP	
MANTENCIÓN	COMERCIAL CARPINTEROS LTDA.	LEY DE MANTRENCIÓN	173.600
MATERIALES DE ASEO	SOC. COMERCIAL AMERICANOS	SUBV. NORMAL	241.640



ILUSTRE
MUNICIPALIDAD DE PALENA

ARTICULOS DE OFICINA	KOTTA LIMITADA	SUBV. NORMAL	20.924
KIT DE MONTAJE	KOTTA LIMITADA	FONDOS SEP	37900
INSUMOS MELODICAS	SEIGARD CHILE S.A	FONDOS SEP	58.055
INSUMOS DE LIMPIEZA, DEINFECCIÓN Y PROTECCIÓN COVID	BLANCA TORRES CASANOVA	SUBV. NORMAL	284.055
MATERIALES DE OFICINA	MARIA ISABEL UBILLA BRIONES	SUBV. NORMAL	100.680
TIMBRE	SERVICIOS PUBLICITARIOS MARCA DIGITAL SPA	SUBV. NORMAL	19.000
TALLER DE MUSICA	RODRIGO PAREDES	FONDOS SEP	83.333
ADQUISICIÓN MATERIALES EDUCATIVOS	PLASTIMAR LTDA.	MOVAMOS 2020	262.371
MATERIALES DE OFICINA	MARIA ISABEL UBILLA BRIONES	FONDOS SEP	101.240
ALIMENTACIÓN	BLANCA TORRES CASANOVA	FONDOS SEP	40.760

ESCUELA LA CASCADA

DETALLE DE COMPRA	PROVEEDOR	TIPO DE FONDOS	MONTOS
LEÑA	ORLANDO RETAMAL JARAMILLO	SUBV. NORMAL	2.100.000

PROYECTO MOVAMONOS 2020	CINTIA TAPIA	MOVAMONOS 2020	206.953
PROYECTO MOVAMONOS 2020		MOVAMONOS 2020	
INSUMOS INTERACTIVOS	SEIGARD CHILE S.A	MOVAMONOS 2020	456.755
JUEGOS EDUCATIVOS	IDEAS EDUCATIVAS SPA	PROYECTO MOVAMONOS 2020	
ADQUISICION MATERIAL EDUCATIVO PME	PCINBOX SPA	FONDO SEP	249.888
MATERIALES DE ASEO	SOC. COMERCIAL AMERICANOS LTDA	SUBV. NORMAL	51.550
ADQUISICIÓN PETROLEO	CARMELO BORQUEZ MACIAS	SUBV. NORMAL	
INSUMOS DE TINTAS	KOTTA LTDA.	SUBV. NORMAL	84197
INSUMOS PARA APRENDIZAJE CONTINUO (TABLET)	COMERCIAL ZONA PORTATIL SPA	FONDOS SEP	946.050
KIT DE MONTAJE DE PARED	KOTTA LTDA.	SUBV. NORMAL	41.867
ARTICULOS DE OFICINA	KOTTA LIMITADA	SUBV. NORMAL	20.924
MATERIALES DE OFICINA Y DE SALA	MARIA ISABEL UBILLA BRIONES	SUBV. NORMAL	57.600
MATERIALES DE OFICINA Y DE SALA	MARIA ISABEL UBILLA BRIONES	SUBV. NORMAL	94.120
CONSTRUCCIÓN JUEGOS RECREATIVOS	ORLANDO RETAMAL JARAMILLO	SUBV. NORMAL	125.664
INSUMOS TECNOLOGICOS	IMPORTADORA Y EXPORTADORA LASER IMAGING CHILE	FONDOS SEP	202.300
CALEFONT Y FLEXIBLES	SOC. COMERCIAL AMERICANOS LTDA	SUBV. NORMAL	219.750
IMPLEMENTACIÓN INTERNADO	DECORACIONES Y CORTINAS CLAUDIA SILVANA BERETTA	SUBV. NORMAL	350.526
INSUMOS DE MANTENCIÓN			
INSUMOS DE MANTENCIÓN	SOC. COMERCIAL AMERICANOS LTDA	SUBV. NORMAL	14.600
RECARGA DE GAS	SOC. COMERCIAL AMERICANOS LTDA	SUBV. NORMAL	30.800

PETROLEO	CARMELO BORQUEZ MACIAS	SUBV. NORMAL	49.280
INSUMOS DE OFICINA	MARIA ISABEL UBILLA BRIONES	SUBV. NORMAL	8.400
INSUMOS DE SEGURIDAD	COMERCIALIZADORA ABASTEC SPA	LEY DE MANTENIMIENTO	118.536
INSUMOS ANIVERSARIO COMUNIDAD EDUCATIVA	SOCIEDAD HC Y C SPA.	FONDOS SEP	38.794
INSUMOS DE LIMPIEZA	SOC. COMERCIAL AMERICANOS LTDA	SUBV. NORMAL	41.250
INSUMOS CELEBRACIÓN FIESTAS PATRIAS	SOC. COMERCIAL AMERICANOS LTDA	FODOS SEP	89.250
CONTRATACIÓN EDUCADORA DIFERENCIAL	IVONNE MACARENA AÑAZCO GALINDO	FONDOS SEP	1.000.000
INSUMOS DE CALEFACCIÓN	FERRETERIA PALENA SPA.	FONDO FAEP 2021	261.450
INSUMOS FIESTAS PATRIAS	MARIA ISABEL UBILLA BRIONES	FONDOS SEP	16.250
ADQUISICIÓN DE PETROLEO	CARMELO BORQUEZ MACIAS	SUBV. NORMAL	49.280
INSUMOS DE OFICINA	MARIA ISABEL UBILLA BRIONES	FONDOS SEP	36.800
INSUMO DE OFICINA	KOTTA LTDA.	FONDOS SEP	76.499
INSUMOS DE ASEO	SOC. COMERCIAL AMERICANOS LTDA	FONDOS REENCUENTRO EDUCATIVO	13.500



ILUSTRE
MUNICIPALIDAD DE PAENA

DIAGNÓSTICO PARTICIPATIVO DE LA COMUNIDAD
EDUCATIVA:

INSUMOS PADEM 2023



Jornadas de participación por parte de la comunidad educativa Palena. Se adjunta a continuación calendario de las diferentes reuniones realizadas con los distintos agentes educativos.

CUADRO 18: REUNIONES PADEM 2023

N°	Grupo	Fecha	Horario
1	Alcaldía	22 de agosto	09.30
2	Comisión Educación	22 de agosto	14.30
3	Funcionarios DAEM	22 de agosto	15.30
4	Directivos R.W.G	23 de agosto	18.00
5	Profesores R.W.G	24 de agosto	18.00
6	Asistentes de la Educación R.W.G	28 de agosto	18.00
7	Padres y Apoderados R.W.G	29 de agosto	18.00
8	Estudiantes R.W.G ¹	29 de agosto	15.00
9	Escuela Puerto Ramírez	05 de septiembre	15.00
10	Escuela El Tigre	31 de agosto	18.00
11	Escuela Río Malito	04 de septiembre	17.00
12	Escuela Fronteriza	30 de agosto	18.00
13	La Cascada	01 de septiembre	11.00

¹ Reunión no se efectuó por ausencia de asistentes.

PLANIFICACIÓN ESTRATEGICA



PROPUESTA DEPARTAMENTO DE EDUCACIÓN MUNICIPAL

DIMENSIÓN: LIDERAZGO

PROGRAMA DE ACCION: Liderazgo Educativo Comunal

OBJETIVO GENERAL: Liderar y administrar la acción de cada Establecimiento con una visión integral y sistémicaa partir del sostenedor.

META: El 100% de los establecimientos de educación inician la ejecución del plan de Liderazgo.

Objetivos Específicos.	Actividades relevantes.	Fecha	Responsables
Implementar de manera efectiva planificación de la gestión institucional en cada E.E.	<ul style="list-style-type: none">• Directivos planifican de manera estratégica año escolar indicando objetivos, metas, fechas, evaluación.• Comunican al sostenedor planes de gestión institucional• Monitoreo de las acciones por parte de la UTP Comunal.	Marzo-2024 Marzo-Abril JulioDiciembre 2024	UTP Comunal

<p>Desarrollar procesos internos que permitan y favorezcan los cambios que tiendan a mejorar la calidad de la educación.</p>	<ul style="list-style-type: none"> • Aplicar procedimientos de evaluación del personal para medir el cumplimiento de metas colectivas e individuales acordadas. • Realizar un catastro de competencias y debilidades de docentes y Asistentes de la Educación, con la finalidad de otorgar los perfeccionamientos adecuados a cada funcionario. • Fortalecimiento del desarrollo profesional docente a través de diversos procedimientos, entre ellos: acompañamiento al aula, retroalimentación, perfeccionamiento, etc. 	<p>Marzo-Julio Julio- Diciembre 2024</p>	<p>Jefe DAEM UTP Comunal Directivos</p>
--	--	--	---



Objetivos Específicos.	Actividades relevantes.	Fecha	Responsable
Actualizar los PEI de los establecimientos educacionales y asegurar la participación de las Comunidades.	<ul style="list-style-type: none">• Revisar los PEI y actualizar elementos que sean considerados para estos efectos.• Incorporar sugerencias y/o modificaciones que sean aportados por la comunidad.• Poner a disposición de las comunidades PEI	Marzo-2024	UTP Comunal
Apoyar el mejoramiento y actualización de los Proyectos de Jornada Escolar Completa	<ul style="list-style-type: none">• Revisar los PEI y actualizar elementos que sean considerados para estos efectos.• Evaluar impacto de los planes JEC implementados	Marzo-2024	DAEM
Apoyar la existencia de toda la documentación requerida	<ul style="list-style-type: none">• Poner a disposición de los establecimientos documentación requerida.• Monitorear existencia de documentación	Marzo-2024 Junio-2024	DAEM
Fortalecer canales de comunicación entre el DAEM y los E.E. para optimizar el trabajo institucional y autogestión.	<ul style="list-style-type: none">• Calendarizar reuniones de trabajo con los Establecimientos Educacionales (docentes y Asistentes de la Educación).• Generar cronograma de microcentro.• Presencia del DAEM en consejos escolares.		UTP Comunal DAEM

		Marzo-2024 a Diciembre 2024	
Apoyar programas locales educativos impulsados por los establecimientos.	<ul style="list-style-type: none"> Favorecer ejecución de planes y/o programas locales de desarrollo escolar. 	Marzo-diciembre 2024	DAEM



DIMENSIÓN: LIDERAZGO

PROGRAMA DE ACCIÓN: Cohesión con la comunidad escolar que representa a cada establecimiento

OBJETIVO GENERAL: Fortalecer las relaciones del Departamento de Educación con todos los estamentos de la comunidad.

META: Implementación e inicio del plan en el 100% de las comunidades educativas

Objetivos Específicos.	Actividades relevantes.	Fecha	Responsable
Contar con un profesional del área que permita al DAEM vincularse de manera efectiva con la comunidad.	<ul style="list-style-type: none">• Contar con una planificación estratégica de acciones orientadas a la vinculación con las comunidades escolares.• Representar al DAEM en mesas comunales provinciales, etc. orientadas al vínculo con la comunidad escolar.• Atender y resolver situaciones en el ámbito de la convivencia escolar.	Marzo-diciembre 2024	DAEM
Acercar y comprometer a los padres y apoderados a las actividades organizadas por los Establecimientos	<ul style="list-style-type: none">• Programar calendario de actividades que promuevan participación de padres.• Realizar actividades culturales, artísticas, gastronómica y competencias deportivas, festivales, entre otros.	Marzo-diciembre 2024	Encargado o extraescolar

Sensibilizar a los apoderados en el rol que les corresponde para con sus hijos y/o pupilo ante el Establecimiento.

- Implementar incentivos (cuadros de honor, saludos en boletines, etc.) a los apoderados y cursos con mejor participación.
- Hacer seguimiento a los padres y apoderados que no asisten a las actividades del establecimiento.

Marzo-diciembre
2024

DAEM



Objetivos Específicos.	Actividades relevantes.	Fecha	Responsable
Asegurar la existencia y funcionamiento de los centros de estudiantes.	<ul style="list-style-type: none">• Promover existencia de líderes escolares y su participación a nivel comunal• Capacitación a las directivas de Centros de Estudiantes en temáticas atingentes.• Incorporación de estudiantes con características de liderazgo en las actividades académicas, (con monitoreo y evaluación).• Definición de una agenda de acciones de impacto comunal. (Seminarios abiertos, eventos artísticos, competitivos, celebraciones, etc.)	Marzo-diciembre 2024	DAEM Jefa Coordinación y Programas DAEM Encargado extraescolar
Potenciar las instancias de participación de la comunidad en educación, desde una perspectiva de liderazgo democrático	<ul style="list-style-type: none">• Difusión y administración de página web de Municipalidad Palena en donde se difunda la realización del PADEM y la publicación del mismo documento.	Marzo-diciembre 2024	DAEM Jefa Coordinación y Programas DAEM Encargado extraescolar



DIMENSIÓN: LIDERAZGO

PROGRAMA DE ACCION: Liderazgo del Sostenedor

OBJETIVO GENERAL: Asegurar condiciones para el correcto funcionamiento de la educación comunal.

META: Implementar 100% de los objetivos propuestos como iniciativas del sostenedor.

Objetivos Específicos.	Actividades relevantes.	Fecha	Responsable
Incorporación de docente en escuela el Tigre	<ul style="list-style-type: none">• Incorporación de un nuevo docente en escuela rural el Tigre con la finalidad de potenciar establecimiento educacional.• Acompañar a docente en su inducción al sistema escolar• Evaluar impacto de su incorporación al sistema	Durante el año Marzo-Julio Diciembre-2024	<ul style="list-style-type: none">• DAEM• Escuela el Tigre



DIMENSIÓN: GESTIÓN PEDAGÓGICA

PROGRAMA DE ACCION: Mejora en los aprendizajes de los estudiantes.

OBJETIVO GENERAL: Mejorar la calidad de los aprendizajes de los estudiantes mediante la implementación efectiva de la planificación curricular, gestión pedagógica y una didáctica pertinente a la asignatura que se imparte.

META: En el 100% de las comunidades educativas instaurar Plan de medición y Monitoreo de aprendizajes.

Objetivos Específicos.	Actividades relevantes.	Fecha	Responsable
Fortalecer procesos de reflexión y profundización pedagógica en los docentes y directivos de la comuna.	<ul style="list-style-type: none">• Acompañar y retroalimentar prácticas pedagógicas mediante procesos planificados por UTP.• Identificar y potenciar líderes pedagógicos a nivel comunal.• Realizar jornadas de intercambio de experiencias pedagógicas exitosas a nivel local.	Marzo-diciembre	UTP Comunal Directivos
Fortalecer de monitoreo y análisis de resultados del desarrollo curricular	<ul style="list-style-type: none">• Aplicar mediciones que permita obtener datos sobre los progresos en los aprendizajes de los estudiantes.• Potenciar Registro y entrega de información de los resultados de las evaluaciones aplicadas.• Elaboración de instrumentos evaluativos para la realización de seguimientos del desarrollo curricular.• Monitorear el trabajo pedagógico que el docente realiza con el estudiante (evidencias, carpetas, guías, etc)	Marzo-diciembre	UTP Comunal Directivos

Ejecutar innovaciones pedagógicas y/o tecnológicas.	<ul style="list-style-type: none"> • Diseñar programa de fortalecimiento del idioma inglés. • Adquirir herramientas tecnológicas que potencien la didáctica en el aula. • Renovación de equipos que favorecen la labor docente. 	Marzo- diciembre	DAEM UTP Comunal Directivos
---	--	---------------------	--



DIMENSIÓN: CONVIVENCIA ESCOLAR.

PROGRAMA DE ACCIÓN: Bienestar y cuidado de la salud mental, física y social de los estudiantes.

OBJETIVO GENERAL: Velar por el desarrollo integral de los estudiantes de la comuna.

META: Cobertura en el 100% de las escuelas de Palena.

Objetivos Específicos	Actividades relevantes.	Fecha	Responsable
Mantener actualizados manuales y protocolos en el ámbito de la convivencia escolar	<ul style="list-style-type: none">• Asesorar a docente y directivos de la comuna respecto a la normativavigente del área.• Monitorear las acciones emprendidas por los establecimientosescolares.	Marzo 2024	DAEM UTP Comunal Directivos
Promover una mejor salud, mental y social de los estudiantes de la comuna	<ul style="list-style-type: none">• Calendarizar junto a Departamento de Salud Municipal acciones de promoción de salud de los estudiantes de la comuna.• Asegurar recursos para asegurar la implementación de acciones.• Orientar a miembros de equipos directivos, docentes y asistentes de la educación sobre el cuidado en salud y bienestar.	Marzo-diciembre 2024	DAEM Directivos

<p>Levantarse acciones de tendientes a la mejora de la convivencia escolar a nivel comunal</p>	<ul style="list-style-type: none"> • Programar acciones de convivencia escolar • Realizar jornadas de reflexión a nivel de sistema municipal y por establecimientos educacionales en base a la información recopilada. 	<p>Marzo 2024</p>	<p>DAEM UTP Comunal Directivos Jefa Coordinación y Programas DAEM Encargado o Extraescolar</p>
<p>Programar actividades comunales, talleres culturales, efemérides y conmemoraciones con la comunidad escolar.</p>	<ul style="list-style-type: none"> • Crear una planificación anual en la que se desarrollen y ejecuten actividades de interés de las comunidades escolares tendientes a favorecer la convivencia escolar. 	<p>Marzo-diciembre 2024</p>	<p>DAEM Directivos</p>
<p>Asegurar la correcta coordinación con redes: Salud, OPD, SENAME, SERNAM, etc.</p>	<ul style="list-style-type: none"> • Representar al Departamento de Educación en jornadas que requieren la participación de este. • Tomar/ejecutar acuerdos en materia del bienestar estudiantil. • Cumplir con compromisos en el ámbito de la convivencia escolar. 	<p>Marzo-diciembre 2024</p>	<p>DAEM Jefa Coordinación y Programas DAEM.</p>



DIMENSIÓN: GESTIÓN DE RECURSOS

PROGRAMA DE ACCION: Los Recursos al Servicio de la Educación Municipal.

OBJETIVO GENERAL: Satisfacer las necesidades de recursos humanos, financieros, materiales y técnicos que demande el sistema municipal de educación.

META: Asegurar el cumplimiento del 100% de los programas que se ejecuten en el marco de cada Proyecto Educativo.

Objetivos Específicos.	Actividades relevantes.	Fecha	Responsable
Comprometer recursos que permita la ejecución de los Planes de Desarrollo Docente y Asistentes de la Educación.	<ul style="list-style-type: none">Ejecutar perfeccionamientos y/o capacitaciones para el personal docente.	Marzo 2024	DAEM
Destinar recursos a la realización de eventos culturales, deportivos, salidas pedagógicas, etc.	<ul style="list-style-type: none">Diseñar Plan Anual de actividades extraescolares con el encargado de la unidad. <input type="checkbox"/>	Marzo 2024	DAEM Jefa Coordinación y Programas DAEM Encargado Extraescolar.

<p>Proveer de materiales y recursos didáctico, tecnológico y de otra especie para la implementación de talleres</p>	<ul style="list-style-type: none"> • Adquisición de recursos enfocados en las clases asincrónicas o remotas • Adquisición de materiales e insumos para la implementación efectiva de talleres que se realicen en los establecimientos. 	<p>Marzo 2024</p>	<p>DAEM</p>
<p>Ampliar cobertura de atención a niños con NEE</p>	<ul style="list-style-type: none"> • Incorporar un Profesional para atender a los estudiantes con NEE de los Establecimientos Rurales. • Precisar cuantitativa y cualitativamente necesidades de atención a estudiantes con NEE, por establecimiento. 	<p>Marzo 2024</p>	<p>DAEM</p>



DIMENSIÓN: Gestión de recursos

PROGRAMA DE ACCIÓN: Los Recursos al Servicio de la Educación Municipal.

OBJETIVO GENERAL: Elaborar un plan que contenga la reparación de la infraestructura de los establecimientos.

META: Atender el 100% de los establecimientos educacionales.

Objetivos Específicos.	Actividades relevantes.	Fecha	Responsable
Regularizar instalaciones e infraestructuras de los recintos educacionales cumpliendo con la normativa vigente.	<ul style="list-style-type: none">Ejecutar obras de bajo y mediano impacto en establecimientos educacionales.Obtener resoluciones sanitarias de los establecimientos educacionales.Indagar proyectos con fondos regionales a través de SECPLAN.	Marzo-diciembre 2024	DAEM Directivos
Elaborar plan de necesidades de establecimientos educacionales.	<ul style="list-style-type: none">Realizar levantamiento actualizado de las necesidades en términos de mejora infraestructura.	Enero-diciembre 2024	DAEM
Mejoramiento continuo de la infraestructura de los E.E a través del FAEP	<ul style="list-style-type: none">Ejecución de Proyectos de Diagnóstico de las infraestructurasEjecución proyectos FAEP	Marzo-diciembre 2024	DAEM Directivos



1.- Situación para mejorar: Adquirir servicios de Fonoaudiólogo/a para establecimientos Educativos

Objetivo: Diagnosticar y elaborar un plan de intervención a estudiantes con NEE.

Propósito	Fecha	Responsable	Financia	Indicador	Evaluación
Realizar pesquisa de estudiantes con NEE y elaborar un Plan de acción.	Marzo-diciembre 2024	U.T.P Profesora Encargada	DAEM	Diagnósticos. Plan de intervención Reuniones de coordinación. Pautas de supervisión en el aula. Planificaciones	Informe de evaluación de resultados. Informe de resultados generados por UTP Comunal y Profesores Encargados.



2.- Situación para mejorar: Adquirir servicios de Monitora con habilidades en el área artística para establecimientos rurales.

Objetivo: Favorecer y/o fortalecer los aprendizajes de asignaturas como Artes Visuales y Educación Musical.

Propósito	Fecha	Responsable	Financia	Indicador	Evaluación
Apoyar las prácticas pedagógicas al docente encargados de las Escuelas Rurales en las asignaturas de Artes Visuales y Educación Musical.	Marzo-abril	Docente Encargado Jefa UTP	DAEM	Pautas de supervisión en el aula. Planificaciones.	Informe de resultados de EE generado por UTP. Comunal y Docente Encargado.



4.-Situación para mejorar: Contratación de una asistente de aula para Prekínder Escuela Roberto White Gesell.

Objetivo: Proporcionar apoyo a estudiantes con necesidades educativas especiales de la Escuela Rural Río Malito.

Propósito	Fecha	Responsable	Financia monto	Indicador	Evaluación
Apoyar las prácticas pedagógicas de estudiantes con necesidades educativas especiales	Marzo-diciembre	Profesor Encargado	DAEM	Pautas de supervisión.	Informe de resultados generado por la docente encargada



5.- Situación para mejorar: Calefacción en Colegio Roberto White Gesell.

Objetivo: Proporcionar calefacción a temperaturas adecuadas al Establecimiento Educacional Roberto White G.

Propósito	Fecha	Responsable	Financia monto	Indicador	Evaluación
Proporcionar calefacción a la Escuela R.W.G	Marzo- diciembre	DAEM Encargado de Mantenimiento	DAEM	Normativa vigente del ^o ministerial.	Informe de funcionamiento generado por director/a y encargado de mantenimiento.



7.-Situación Para Mejorar: Aumento de horas a Asistentes de la Educación.

Objetivo: Proporcionar aumento de horas de contratación de asistente de la Educación de la Escuela R.W.G

Propósito	Fecha	Responsable	Financia monto	Indicador	Evaluación
Apoyar la labor de asistentes de la educación	Marzo 2023- febrero2023	Director/a Inspectora General	DAEM	Cubrir el 100% del trabajo de asistentes de la educación	Informe de Inspector/a General.

8.-Situación Para Mejorar: Escala de remuneraciones para los Asistentes de la Educación de la comuna.

Objetivo: Agregar a Escala de remuneraciones de Asistentes de la Educación de la comuna bonificación por año de servicio.

Propósito	Fecha	Responsable	Financia monto	Indicador	Evaluación
-----------	-------	-------------	-------------------	-----------	------------

Fijar bonificación de acuerdo a los años de servicios: a partir de 11 años.	enero 2023	DAEM	DAEM	Cubrir el 100% del trabajo de asistentes de la educación	Informe gremio al término del año 2022.
---	------------	------	------	--	---



9.-Situación Para Mejorar: Apertura de internado para la comuna de Palena.

Objetivo: Mejorar alojamiento a estudiantes, y de este modo favorecer el acceso, mantención y término en el sistema educacional.

Propósito	Fecha	Responsable	Financiamonto	Indicador	Evaluación
Habilitar internado para proporcionar alojamiento a los estudiantes que lo requieran.	Enero 2024- febrero 2024	DAEM	DAEM	Cubrir el 100% de estudiantes que requiera el servicio.	Informe por parte de inspectores y padres/apoderados.



SEGUIMIENTO Y EVALUACION PADEM 2022

El proceso de seguimiento y evaluación del PADEM 2023, se realizará con la finalidad de verificar el cumplimiento de las acciones/propuestas tanto en el Plan de Acción como las señaladas por cada uno de los establecimientos municipales de nuestra comuna.

La evaluación será realizada en forma participativa y colaborativa, coordinada por el DAEM junto con los diferentes agentes educativos de la comuna de Palena.

CRONOGRAMA DE SEGUIMIENTO Y MONITOREO DEL PADEM 2023

ACTIVIDAD	MESES										
	M	A	M	J	J	A	S	O	N	D	
Reuniones técnicas de coordinación.	X			X			X			X	
Elaboración de pautas de cumplimiento acciones planificadas.				X							
Aplicación de pautas de cumplimiento de acciones planificadas.						X		X			
Jornadas de retroalimentación.									X		
Jornadas de evaluación PADEM 2022.							X	X	X		

DOTACIÓN COMUNAL

2024

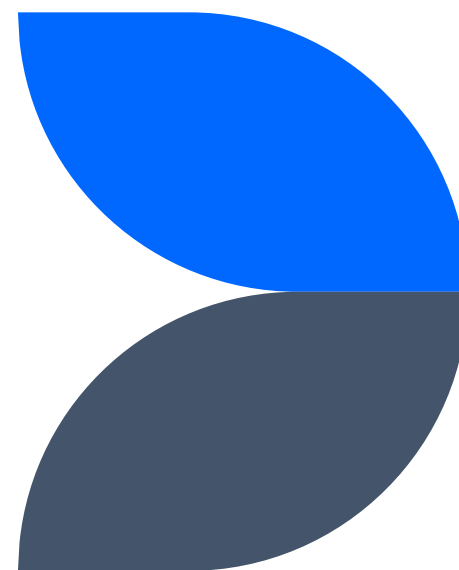



Equipo Directivo Colegio Roberto White Gesell

		Cargo		Horas
1	R.W.G	Director	Titular	44
2	R.W.G	Inspectora General	Titular	44
3	R.W.G	Jefe/a UTP Básica	Titular	44
4	R.W.G	Jefe/a UTP Media	Titular	44
Total				176



Docentes Colegio Roberto White Gesell

		Cargo		Horas
5	R.W.G	Docente Matemáticas/Media	Titular	44
6	R.W.G	Docente E. Básica	Titular	33
7	R.W.G	Docente E. Básica	Contrata	33
8	R.W.G	Docente Lenguaje/Media	Titular	38
9	R.W.G	Docente E. Básica	Titular	33
10	R.W.G	Docente Ciencias/Media	Contrata	37
11	R.W.G	Docente Inglés	Titular	44
12	R.W.G	Docente Religión	Contrata	28
13	R.W.G	Docente Educación Física	Titular	40
14	R.W.G	Docente Matemáticas Básica	Titular	40
15	R.W.G	Docente E. Básica	Contrata	33
16	R.W.G	Docente Historia y Tecnología	Titular	41



Docentes Colegio Roberto White Gesell

		Cargo		Horas
17	R.W.G	Docente Lenguaje/Básica	Titular	33
18	R.W.G	Docente E. Básica	Titular	33
19	R.W.G	Docente de Artes	Contrata	29
20	R.W.G	Docente Historia/Media	Titular	41
21	R.W.G	Docente Educación Física	Titular	40
22	R.W.G	Docente E. Básica	Titular	33
23	R.W.G	Docente E. Musical	Titular	44
Total				697



PIE Colegio Roberto White Gesell

		Cargo		Horas
24	R.W.G	Coordinadora Pie	Titular	44
25	R.W.G	Docente PIE	Contrata	30
26	R.W.G	Docente PIE	Titular	44
27	R.W.G	Docente PIE	Contrata	40
28	R.W.G	Docente PIE	Contrata	40
29	R.W.G	Docente PIE Laboral 2	Contrata	30
Total				231



Prebásica Colegio Roberto White Gesell

		Cargo		Horas
30	R.W.G	Educadora de Párvulos	Titular	44
31	R.W.G	Educadora de Párvulos	Titular	44
Total				88



Asistentes de la Educación Colegio Roberto White Gesell

		Cargo		Horas
32	R.W.G	Profesional Convivencia Escolar	Plazo Fijo	44
33	R.W.G	Fonoaudiólogo/a PIE	Plazo Fijo	30
34	R.W.G	Psicóloga PIE	Plazo Fijo	40
35	R.W.G	Trabajadora Social	Indefinido	43
36	R.W.G	Asistente Aula Párvulos	Indefinido	44
37	R.W.G	Asistente Aula Párvulos	Indefinido	38
38	R.W.G	Asistente Aula Párvulos	Indefinido	44
39	R.W.G	Asistente Aula Básica	Plazo fijo	38
40	R.W.G	Asistente Aula Básica	Plazo Fijo	44
41	R.W.G	Inspector Internado	Indefinido	44
42	R.W.G	Inspectora Internado	Indefinido	44
43	R.W.G	Inspector Internado	Indefinido	44



Asistentes de la Educación Colegio Roberto White Gesell

		Cargo		Horas
44	R.W.G	Inspector Internado	Indefinido	44
45	R.W.G	Inspector Pasillo	Indefinido	44
46	R.W.G	Inspector Pasillo	Indefinido	44
47	R.W.G	Inspectora Pasillo	Indefinido	44
48	R.W.G	Inspector Pasillo	Indefinido	44
49	R.W.G	Auxiliar de Servicios	Indefinido	44
50	R.W.G	Auxiliar de Servicios	Indefinido	44
51	R.W.G	Auxiliar de Servicios/Encargado caldera	Indefinido	44
52	R.W.G	Auxiliar de servicios	Indefinido	44
53	R.W.G	Auxiliar de servicios	Indefinido	22
54	R.W.G	Auxiliar de Servicios	Plazo Fijo	44
55	R.W.G	Auxiliar de Servicios	Indefinido	44



Asistentes de la Educación Colegio Roberto White Gesell

		Cargo		Horas
56	R.WG	Encargada fotocopiadora	Indefinido	44
57	R.W.G	Encargada de Laboratorio de CS	Indefinido	44
58	R.W.G	Encargada Biblioteca	Indefinido	40
59	R.W.G	Secretaria	Indefinido	44
60	R.W.G	Asistente de Aula/Laboral		30
Total				

Dotación Escuelas Rurales



Dotación Escuela Rural Río Malito

	Cargo		Horas
56	Docente Educación Básica	Indefinido	44
57	Docente Inglés	Contrata	05
58	Taller Fonoaudiólogo/a	Honorario	08
59	Asistente de la Educación	Indefinido	44
Total			101



Dotación Escuela Rural Fronteriza

	Cargo		Horas
1	Docente Educación Básica	Indefinido	44
2	Docente Educación Básica/Autorización	Contrata	16
3	Docente inglés	Contrata	05
4	Taller Fonoaudiólogo/a	Indefinido	08
5	Asistente de la Educación - Auxiliar de servicio	Indefinido	44
Total			115



Dotación Escuela Rural Puerto Ramírez

	Cargo		Horas
1	Docente Educación Básica	Contrata	44
2	Docente inglés	Contrata	05
3	Taller Fonoaudiólogo/a	Honorario	08
4	Asistente de la Educación - Auxiliar de Servicio	Contrata	22
Total			71



Dotación Escuela Rural El Tigre

	Cargo		Horas
1	Docente Educación Básica	Titular	44
2	Docente Educación Básica/Autorización	Contrata	22
3	Docente Inglés	Contrata	05
4	Asistente de Aula	Contrata	34
5	Taller Fonoaudiólogo/a	Honorario	08
6	Taller Música	Honorario	04
7	Asistente de la Educación - Auxiliar de Servicio	Indefinido	30
Total			147



Dotación Escuela Rural La Cascada

	Cargo		Horas
1	Docente Educación Básica	Contrata	44
2	Inspectora Internado	Plazo Fijo	44
3	Taller Fonoaudiólogo/a	Honorario	08
4	Taller Pedagogía en Educación Diferencial	Honorario	10
5	Asistente de la Educación - Auxiliar de Servicio	Plazo Fijo	22
Total			128

Dotación DAEM 2024

1	Jefe DAEM	Contrata	44
2	Jefa UTP Comunal	Contrata	44
3	Jefe de Finanzas	Plazo Fijo	44
4	Jefe/a Coordinación y Programas DAEM	Indefinido	44
5	Coordinadora Comunal JUNAEB	Indefinido	44
6	Encargado Extraescolar	Indefinido	44
7	Encargada de Recursos Humanos	Indefinido	44
8	Encargado de Adquisiciones	Indefinido	44
9	Apoyo Administrativo	Indefinido	44
10	Chófer DAEM	Indefinido	44

PADEM 2024

CON FINANCIAMIENTO 2024

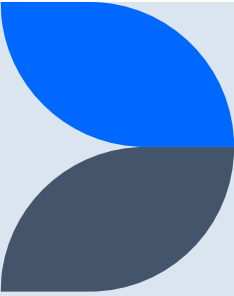

Aumento de horas
Auxiliar de
Servicios

Mantenimiento
Caldera

Habilitar espacio
para Asistentes
de la Educación

Arreglo de
dormitorio
Internado R.WG

Actualización PISE
R.W.G

Bonificación
Compensatorio
Asistentes de la
Educación

Fortalecer
Convivencia
Escolar

PADEM 2024

COORDINACION / GESTION

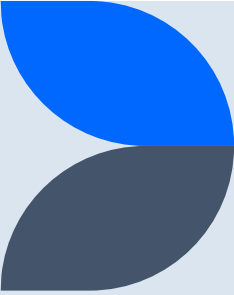

Capacitaciones
ACHS

Asistente de
Aulas: re
distribución
dotación actual.

Bloqueo de
páginas internet
R.W.G

Mejorar
estrategias
abordaje bulliyng:

Variedad de
talleres JEC

115.03.003 – De la Subsecretaria de Educación



100.

Subv. de Escolaridad – Subv. Fiscal Mensual

- Subv. Normal M\$953.364
- BRP M\$156.119
- ATDP M\$41.459
- ACAP M\$10.319

M\$ 1.161.261



0.04.

Subvención Escolar Preferencial - Ley N° 20.248

- Prioritario M\$84.578
- Preferente M\$10.373

M\$94.951



0.000999.

Otros

- Subv. Mantención M\$6.420

M\$6.420

115.03.007 – Del Tesoro Público



669.

Otras Transferencias Corrientes del Tesoro Público

- Zona Extrema M\$73.693
- Art.31 Ley 21405 M\$6.868
- Bono Escolaridad M\$6.007
- Aguinaldo Dieciocho M\$6.187
- Aguinaldo Navidad M\$6.120
- Bono Fin de Conflicto M\$17.350
- Bono Vacaciones M\$7.116

M\$123.341

115.03.009 – De la Dirección de Educación Pública

Fondo de Apoyo de la Educación Pública

- FAEP 2024 M\$80.483

M\$ 80.483

115.03.099 – De Otras Entidades Públicas

Modulo Dental - Junaeb

- Modulo Dental M\$15.000

M\$ 15.000

115.03.101 – De la Municipalidad

Aporte Municipal

- M\$320.000

M\$ 320.000

115.06 – Rentas de la Propiedad

Arriendo de Activos No
Financieros

- Casa Habitación Docentes
M\$3.712

M\$ 3.712

115.08.01 – Recuperación y Reembolsos por Licencias Médicas

Reembolsos Art. 4° Ley N° 19.345
y Ley N° 19.117 Art. Único

• M\$5.666

Recuperaciones Art. 12 Ley N°
18.196 y Ley N° 19.117 Art. Único

• M\$65.166

M\$ 70.832

115.08.99 – Otros

Otros M\$2.000



666.

M\$ 2.000

115.15 - Saldo Inicial de Caja



M\$ 100.000

Egresos 2024

Subt.21
Gastos en Personal
M\$1.779.644

Subt.22
Bienes y Servicios de Consumo
M\$174.356

Subt.23
Prestaciones de Seguridad Social
M\$10.000

Subt.26
Otros Gastos Corrientes
M\$10.000

Subt.29
Adquisición de Activos no Financieros
M\$4.000

Egresos 2024

Subt.	Ítem	Asig.	Denominación	M\$	%
21	01		Personal de Planta	711.972	
		001	Sueldos y Sobresueldos	683.588	
		001	Sueldos Base	198.732	
		004	Asignación de Zona	192.572	
		004-003	Asignación de Zona, Decreto N° 450, de 1974, Ley N° 19.354	192.572	
		009	Asignaciones Especiales	125.240	
		009-004	Bonificación Especial Profesores Encargados de Escuelas Rurales,	5.750	
		009-999	Otras Asignaciones Especiales	119.490	
		046	Asignación de Experiencia	51.121	
		047	Asignación por Tramo de Desarrollo Profesional	96.443	
		048	Asignación Reconocimiento por Docencia en Establecimientos Alta	6.936	
		049	Asignación de Responsabilidad Directiva y Asignación Técnico	10.081	
		049-001	Asignación por Responsabilidad Directiva	5.586	
		049-002	Asignación de Responsabilidad Técnico - Pedagógica	4.495	
		999	Otras Asignaciones	2.463	
		002	Aportes del Empleador	17.912	
		002	Otras Cotizaciones Previsionales	17.912	
		005	Aguinaldos y Bonos	10.472	
		001	Aguinaldos	2.981	
		001-001	Aguinaldo de Fiestas Patrias	1.517	
		001-002	Aguinaldo de Navidad	1.464	
		002	Bono de Escolaridad	1.495	
		003	Bonos Especiales	5.996	
		003-001	Bono Extraordinario Anual	5.996	

23/11/2023

Egresos 2024

Subt.	Ítem	Asig.	Denominación	M\$	%
21	02		Personal de Planta	371.358	
		001	Sueldos y Sobresueldos	355.338	
		001	Sueldos Base	121.653	
		004	Asignación de Zona	117.883	
		004-002	Asignación de Zona, Art. 26, Ley N° 19.378 y Ley N° 19.354	117.883	
		009	Asignaciones Especiales	65.078	
		009-004	Bonificación Especial Profesores Encargados de Escuelas Rurales,	3.834	
		009-999	Otras Asignaciones Especiales	61.244	
		044	Asignación de Experiencia	20.416	
		045	Asignación por Tramo de Desarrollo Profesional	23.557	
		046	Asignación Reconocimiento por Docencia en Establecimientos Alta	3.594	
		047	Asignación de Responsabilidad Directiva y Asignación Técnico	1.709	
		047-002	Asignación de Responsabilidad Técnico - Pedagógica	1.709	
		999	Otras Asignaciones	1.448	
	002		Aportes del Empleador	9.300	
		002	Otras Cotizaciones Previsionales	9.300	
	005		Aguinaldos y Bonos	6.720	
		001	Aguinaldos	1.882	
		001-001	Aguinaldo de Fiestas Patrias	1.000	
		001-002	Aguinaldo de Navidad	882	
		002	Bono de Escolaridad	1.000	
		003	Bonos Especiales	3.838	
		003-001	Bono Extraordinario Anual	3.838	

Egresos 2024

Subt.	Ítem	Asig.	Denominación	M\$	%
21	03		Otras Remuneraciones	696.314	
		004	Remuneraciones Reguladas por el Código del Trabajo	630.546	
		001	Sueldos	466.489	
		002	Aportes del Empleador	25.797	
		003	Remuneraciones Variables	10.016	
		004	Aguinaldos y Bonos	128.244	
		005	Suplencias y Reemplazos	60.000	
		999	Otras	5.768	
		001	Asignación Art. 1º, Ley N° 19.464	5.768	

Egresos 2024

Subt.	Ítem	Asig.	Denominación	M\$	%
22			Bienes y Servicios de Consumo	174.356	
	01		Alimentos y Bebidas	7.000	
		001	Para Personas	7.000	
	02		Textiles, Vestuario y Calzado	1.000	
		001	Textiles y Acabados Textiles	250	
		002	Vestuario, Accesorios y Prendas Diversas	500	
		003	Calzado	250	
	03		Combustibles y Lubricantes	10.200	
		002	Para Maquinarias, Equipos de Producción, Tracción y Elevación	2.000	
		003	Para Calefacción	8.200	
	04		Materiales de Uso o Consumo	38.500	
		001	Materiales de Oficina	4.500	
		002	Textos y Otros Materiales de Enseñanza	15.000	
		007	Materiales y Útiles de Aseo	4.000	
		008	Menaje para Oficina, Casino y Otros	3.000	
		009	Insumos, Repuestos y Accesorios Computacionales	2.000	
		010	Materiales para Mantenimiento y Reparaciones de Inmuebles	4.000	
		011	Repuestos y Accesorios para Mantenimiento y Reparaciones de Vehículos	1.000	
		012	Otros Materiales, Repuestos y Útiles Diversos	2.000	
		013	Equipos Menores	1.000	
		999	Otros	2.000	

Egresos 2024

Subt.	Ítem	Asig.	Denominación	M\$	%
22			Bienes y Servicios de Consumo		
	05		Servicios Básicos	32.656	
		001	Electricidad	8.600	
		002	Agua	3.500	
		003	Gas	19.000	
		004	Correo	200	
		005	Telefonía Fija	600	
		006	Telefonía Celular	156	
		007	Acceso a Internet	600	
	06		Mantenimiento y Reparaciones	16.000	
		001	Mantenimiento y Reparación de Edificaciones	6.000	
		002	Mantenimiento y Reparación de Vehículos	7.000	
		003	Mantenimiento y Reparación Mobiliarios y Otros	1.500	
		006	Mantenimiento y Reparación de Otras Maquinarias y Equipos	1.500	
	07		Publicidad Y Difusión	500	
		001	Servicios de Publicidad	250	
		002	Servicios de Impresión	250	

Egresos 2024

Subt.	Ítem	Asig.	Denominación	M\$	%
22			Bienes y Servicios de Consumo		
	08		Servicios Generales	9.000	
		007	Pasajes, Fletes y Bodegajes	4.000	
		999	Otros	5.000	
	10		Servicios Financieros y de Seguros	22.000	
		002	Primas y Gastos de Seguros	22.000	
	11		Servicios Técnicos y Profesionales	37.500	
		002	Cursos de Capacitación	4.000	
		003	Servicios Informáticos	8.500	
		999	Otros	25.000	

Egresos 2024

Subt.	Ítem	Asig.	Denominación	M\$	%
23			Prestaciones de Seguridad Social	10.000	
	01		Prestaciones Previsionales	10.000	
		004	Desahucios e Indemnizaciones	10.000	

Subt.	Ítem	Asig.	Denominación	M\$	%
26			Otros Gastos Corrientes	10.000	
	01		Devoluciones	10.000	

Subt.	Ítem	Asig.	Denominación	M\$	%
29			Adquisición de Activos no Financieros	4.000	
	04		Mobiliario y Otros	1.000	
	05		Máquinas y Equipos	1.000	
		001	Máquinas y Equipos de Oficina	1.000	
	06		Equipos Informáticos	2.000	
		001	Equipos Computacionales y Periféricos	2.000	