



Ilustre Municipalidad de Renaico



Depto. de Educación Municipal

# Plan Anual de Desarrollo Educativo Municipal 2022

## 1. **INTRODUCCION**

El plan anual de desarrollo educativo municipal (PADEM) es un instrumento de planificación exigido a la educación pública municipal. Este debe ser capaz de articular una serie de lineamientos, políticas, necesidades y visiones propuestas y anheladas por diversos actores, ubicados en distintos niveles del quehacer educativo y social.

La dirección de educación plantea este instrumento orientador desde una mirada fundada en la evidencia académica y empírica con el objeto de instalar acciones educativas que puedan ser contrastadas y medidas, verificando así su efectividad. Todo lo anterior en la búsqueda permanente del cambio educativo para la implementación de paradigmas que permitan de una vez y para siempre lograr aprendizajes integrales y de calidad para todos los alumnos y alumnas de escuelas y liceos municipales. A continuación, se presenta el proyecto PADEM 2022 el que deberá ser analizado en el marco de las certezas jurídicas y presupuestarias acordadas con el Ministerio de Educación.

El actual momento de la política educativa nacional pretende hacerse cargo de las demandas de resultados de calidad de la educación, tras más de dos décadas de inversiones y esfuerzos, por generar un diseño del sistema capaz de enfrentar los desafíos de la actualización y mejoramiento de la educación chilena.

De esta manera, la política educativa ha definido que su foco en este período (de pandemia durante el año 2021) es la implementación de un “currículum priorizado” tanto en el trabajo presencial como a distancia o remoto, lo que ha conllevado una preocupación por la gestión educativa, en el sentido se deben generar las condiciones necesarias para que la práctica docente sea efectiva en el logro de los resultados esperados en cualquiera de los escenarios antes indicados.

En el plano del desarrollo educativo local, la comuna de Renaico pretende desarrollar una política financiera responsable, que proyectada a futuro permitirá generar las instancias para implementar iniciativas, actividades y estrategias tendientes a mejorar la calidad de los aprendizajes y, en consecuencia, aumentar la matrícula de los distintos establecimientos de la comuna.

En lo curricular se espera desarrollar una educación multicultural, con énfasis en el ámbito de lenguaje, la comunicación, las ciencias exactas, la enseñanza de la lengua indígena (cuando se cumplan los criterios que establece la normativa), del inglés y de la Enseñanza Técnico Profesional, y por sobre todo una educación inclusiva.

En síntesis, se pretende y aspira a lograr un crecimiento de la población escolar, y poder hacer frente a la fuerte competencia, que se observa desde el sector particular subvencionado, tanto en la propia comuna, como de comunas vecinas como Angol, Los Ángeles, Negrete y Collipulli.

La comuna en su Plan de Desarrollo Comunal destaca la importancia de la educación, como base de su perfil económico – productivo y de servicios, situación que es plenamente coherente con los principios de equidad de la política nacional.

## PADEM 2022: SISTEMA EDUCACIÓN MUNICIPALIZADA DE RENAICO

En lo educacional, el Departamento de Administración de la Educación Municipal, (DAEM), ha focalizado su gestión en mejorar y potenciar la oferta educativa comunal, dado que la demanda atendida responde al segmento poblacional más vulnerable y prioritario (**Promedio I.V.E. 95.4% comunal 2021**), por lo cual constituye un imperativo ético la generación de una política comunal con un alto sentido en la equidad social.

El actual escenario de la educación municipal proyecta importantes cambios, que generan cierta incertidumbre, las que fundamentalmente se relacionan con el contexto de Pandemia (Covid 19) en la que gran parte del presente año todo el quehacer educativo comunal se ha visto enfrentado, pero que a la vez ha permitido ver nuevas oportunidades en el uso de estrategias en el trabajo a distancia o remoto que se ha tenido y que probablemente se seguirá implementando el año 2022, modalidad que a partir del 01 de septiembre del año en curso se ha iniciado el retorno a clases de forma híbrida, es decir, con estudiantes de manera presencial en las salas de clases, como también estudiantes que se conectan de manera virtual a ellas en forma simultánea (en vivo).

Es por ello, que la elaboración del presente PADEM intenta plasmar tanto la visión diagnóstica de la educación municipal actual, como también el posible escenario al que se verán enfrentadas las comunidades escolares y el sistema comunal en sí en el futuro, dado el cambio de paradigma en cuanto a la forma tradicional de hacer pedagogía hasta antes de la llegada de la Pandemia en el año 2021. En relación a lo anterior, es preciso señalar que, en este nuevo escenario de hacer pedagogía, los docentes deben atender y contener el área Socio emocional de los estudiantes y comunidad en general, escenario que sin lugar a dudas requiere de nuevas competencias y desafíos para quienes hoy son los encargados(as) de los procesos de enseñanza – aprendizaje.

El PADEM 2022, da sustento a la propuesta de “Condiciones de Calidad para la Educación Pública Escolar”, que constituirá la plataforma de trabajo conjunto en la que el Ministerio de Educación, en alianza con los municipios del país, desplegarán acciones para fortalecer la educación pública, asegurando una serie de condiciones, recursos y prácticas que son indispensables para el desarrollo de la calidad de este sistema.

Por otra parte, existe la necesidad de invertir una importante cantidad de horas, a fin de proveer tiempo docente, para las actividades extraescolares y los programas de mejoramiento educativo.

En el ámbito de la pedagogía inclusiva, los programas de INTEGRACION (adquirieron un nuevo enfoque por el Decreto N°170/2009), junto con los Planes de Mejora (Ley N° 20.248) de las escuelas que son parte del Convenio de la Ley de Subvención Diferenciada (Programas de integración escolar), y que se articularán en torno a ejes de habilidades y aprendizajes claves que delinearán “una trayectoria curricular” que se espera sea la columna vertebral del sistema local a construirse gradualmente, desde la educación pre básica hasta cuarto medio.

En concordancia con los requerimientos de la comunidad educativa, el 2022 deberá ser un año en que las actividades artísticas y deportivas seguirán teniendo preponderancia en su desarrollo tanto a nivel comunal, como al interior de cada establecimiento, en la medida que las condiciones sanitarias del país y de la comuna así lo permitan. Con ello se pretende, por una parte, fortalecer el desarrollo integral de nuestros estudiantes; y por otra, potenciar espacios de sana convivencia para todos los actores del sistema (docentes, familias y alumnos). También se estará dando respuesta a las políticas del Ministerio de Educación, relacionadas con la relevancia que tiene la actividad física y deportiva, en el aprendizaje y convivencia al interior de las comunidades escolares.

## PADEM 2022: SISTEMA EDUCACIÓN MUNICIPALIZADA DE RENAICO

Será relevante, además en el 2022 continuar con el trabajo de acompañamiento de los equipos directivos para así asumir, de forma conjunta, los desafíos que enfrenta la educación municipal que son variados, entre los cuales es posible destacar la necesidad de reposicionar la imagen pública del sistema, alcanzando credibilidad, confianza y calidad del servicio ofrecido.

Para ello, será necesario implementar en forma participativa, políticas comunales para la educación municipal que permitan superar las debilidades que hoy se detectan en el sistema. En esa línea se requiere instalar procedimientos para potenciar el liderazgo pedagógico e institucional de los equipos directivos, incorporar un sello de garantía (valor agregado) e identidad a los establecimientos educacionales, de manera que la oferta educativa resulte atractiva para la comunidad y cubra los diversos requerimientos. Junto a ello es necesario incorporar otros profesionales de apoyo a la docencia, según características y requerimiento de cada comunidad educativa.

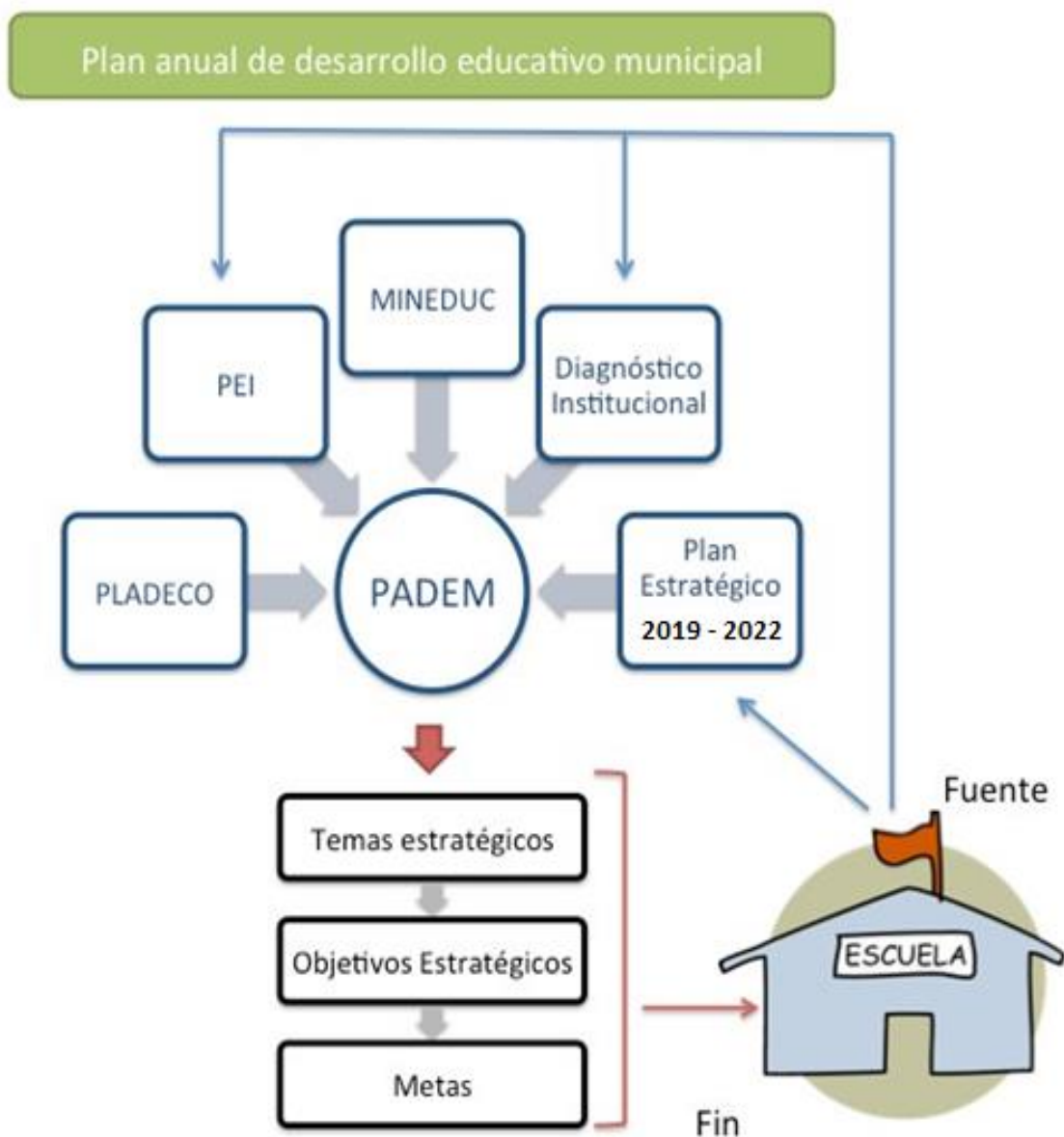

## **2. IDENTIFICACIÓN DE LOS PRINCIPALES ASPECTOS SECTORIALES DE LA COMUNA DE RENAICO**

### **2.1 DESCRIPCIÓN COMUNAL**

**Renaico**, cuyo nombre significa "agua de cueva" en mapudungun, es la puerta de entrada a Malleco, por la vertiente oriental de la Cordillera de Nahuelbuta, denominada por las actuales autoridades comunales como la comuna N.º 1 de la Araucanía por ser la comuna entrada norte a la región de la Araucanía, cuenta con rutas asfaltadas y expeditas durante todo el año y posee una estación ferroviaria que conecta a la comuna con localidades de la ribera norte del río Bio - Bío, Concepción y Talcahuano. Se encuentra a 22 kilómetros de la ciudad de Angol, capital provincial. Tiene una superficie de 267 km<sup>2</sup> y una población de 10.250 habitantes. (Datos Censales 2017).

Durante la Conquista española, el río Renaico era conocido como Tolpán y en sus riberas se establecieron los primeros habitantes de esa zona. Cuando el ejército chileno ingresó al sector, durante la década de 1860, el coronel Cornelio Saavedra inició los estudios para instalar un fortín a orillas del río Renaico. Luego de varios intentos fallidos por levantar el poblado, el 23 de enero de 1884 logra dársele un impulso trascendente con la llegada a Renaico del entonces presidente Domingo Santa María, junto a su ministro del Interior, José Manuel Balmaceda y una comitiva, para inaugurar los trabajos del ferrocarril desde Renaico a Victoria.

La comuna de Renaico fue creada bajo la ley 6.028 con fecha 12 de febrero de 1937.

Renaico se encuentra en la Provincia de Malleco, Región de Araucanía. Integra con Angol, Lumaco, Collipulli, Los Sauces, Purén, Ercilla y Traiguén el Distrito Electoral N° 22 y pertenece a la 11ª Circunscripción Senatorial, Araucanía Norte. La comuna de Renaico fue creada bajo la ley 6.028 con fecha 12 de febrero de 1937.

#### **2.1.1 Localización**

Renaico es la comuna de acceso desde la Octava a la Novena región, pertenece a la provincia de Malleco y se ubica a 142 kilómetros al norte de la capital regional Temuco, a 22 kilómetros al norte de Angol, capital provincial de Malleco y a 548,42 kilómetros de la capital nacional Santiago. Sus límites geográficos son; al Norte con la comuna de Negrete y la VIII Región; hacia el Suroeste con la Comuna de Angol; hacia el Sureste con la comuna de Collipulli y hacia el Noreste con la comuna de Mulchén.

La comuna se extiende en un área de 267 KM<sup>2</sup>, representando casi un 2% de la superficie de la Provincia de Malleco, la que cuenta con 13.433,3 KM<sup>2</sup>.

Sus coordenadas geográficas son 37°40´ - 36°45´ latitud sur y 72°35 longitud oeste y una elevación de 76 metros snm.

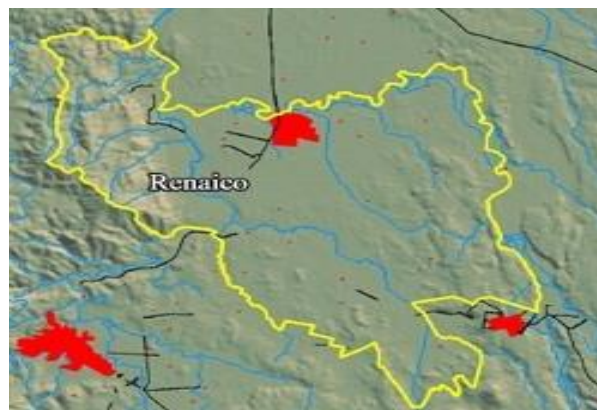

### **3. MARCO JURÍDICO DEL PLAN ANUAL DE DESARROLLO EDUCATIVO**

El Plan Anual de Desarrollo Educativo Municipal, de la Comuna de Renaico para el año 2022, tiene como fuente jurídica directa la Ley N° 19.410 del año 1995. En su Artículo 4° textualmente establece que “a contar desde 1995, las Municipalidades, a través de sus Departamentos de Administración Educacional o de las Corporaciones Municipales, deberán formular anualmente un Plan de Desarrollo Educativo Municipal.” Asimismo, otras leyes conforman el marco legal para la elaboración de este instrumento de planificación de desarrollo educativo, dado que éste, se refiere directamente a la educación pública, formando parte de la institucionalidad.

Así, la ley N° 19.602 de 1999 que modificó a la Ley Orgánica de Municipalidades (ley 18.695/88), creó e incorporó a la gestión municipal los servicios de Salud y de Educación, señalando a éstos su función general de “asesorar al Alcalde y al Concejo en la fijación de políticas”; También, esta ley establece la fiscalización externa de la Contraloría General, en cuanto a los recursos propios de las Corporaciones con independencia de que reciban aportes o subvenciones municipales. De hecho, fiscaliza uso y destino de dichos recursos.

Además de la ley N° 19.070 de 1991, o Estatuto Docente, que rige a la Educación Municipal, se publicó la Ley N° 19.979 del 6 de nov. 2004 que le introduce variadas modificaciones referidas a las funciones de los Directores de establecimientos educacionales, requisitos, nuevas exigencias para la constitución y funcionamiento de los concursos públicos. Además, en su Art. N° 8 establece procedimiento para la evaluación de docentes directivos y técnicos pedagógicos; y en su Art. 7° crea el Consejo Escolar en cada establecimiento.

Posteriormente, la ley N° 20.158 de 29/12/2006 en su Art. 10° establece modificaciones al Estatuto Docente, relativas a la gestión, recursos humanos y Evaluación Docente, sobre causales de término de contrato y otras materias.

En el año 2011 se promulgo la Ley N° 20.501, sobre Calidad y Equidad de la Educación, que entre otras normativas modifico la Ley 19.410, que establece la elaboración del PADEM.

Finalmente, durante el año 2019 se promulgó la Ley MISCELÁNEA, normativa que viene a mejorar el ingreso de los docentes directivos al Sistema de Desarrollo Profesional Docente, modifica diversos cuerpos legales y establece beneficios que indica, entre los cuales se encuentra el otorgar titularidad a docentes que se encontraban en condición de a contrata.

#### **3.1 LEYES QUE REGULAN EL ACTUAL ESCENARIO DE LA EDUCACIÓN PÚBLICA EN CHILE:**

- Ley N°19.979/2004 JEC
- Ley N°20.248/2008 SEP
- Ley N°20.370/2009 General de Educación LGE
- Ley N°20.501/2011 Equidad y Calidad
- Ley N°20.529/2011 SAC
- Ley N°20.845/2015 Inclusión Escolar
- Ley N°20.609/2016 No discriminación
- Ley N°20.011/2016 Formación Ciudadana
- Ley N°20.903/2016: Sistema de Desarrollo Profesional Docente (Nueva Carrera Profesional Docente).
- Ley N°21.109/2018: Estatuto de los Asistentes de la Educación
- Ley N°21.128/2018: Aulas Seguras
- Ley N°21.152/2019: Miscelánea (entrega titularidad a docentes a contrata)
- Ley N°21.176/2019: Entrega titularidad a horas de extensión en calidad de contrata

## PADEM 2022: SISTEMA EDUCACIÓN MUNICIPALIZADA DE RENAICO

El conjunto de leyes que regulan el actual sistema de educación en el país, busca generar espacios de equidad para todos los estudiantes, con claro énfasis en la calidad de los aprendizajes que deben brindar los establecimientos públicos de Chile, en el ámbito del llamado “Fortalecimiento de la Educación Pública”, de la cual son parte los establecimientos municipalizados de la comuna de Renaico.

### **3.2. OTROS DOCUMENTOS QUE REGULAN EL FUNCIONAMIENTO Y LA RELACIÓN LABORAL DE LOS FUNCIONARIOS DEL SISTEMA DE EDUCACIÓN MUNICIPAL DE RENAICO:**

#### **3.2.1. REGLAMENTO INTERNO DE ORDEN HIGIENE Y SEGURIDAD: Marco Jurídico**

La ley N° 19.602 de 1999 que modificó a la Ley Orgánica de Municipalidades (ley 18.695/88), creó e incorporó a la gestión municipal los servicios de Salud y de Educación, señalando a éstos su función general de “asesorar al alcalde y al Concejo en la fijación de políticas”; También, esta ley establece la fiscalización externa de la Contraloría General, en cuanto a los recursos propios de las Corporaciones, con independencia de que reciban aportes o subvenciones municipales. De hecho, fiscaliza uso y destino de dichos recursos. Además de la ley N° 19.070 de 1991, o Estatuto Docente, que rige a la Educación Municipal, se publicó la Ley N° 19.979 del 6 de noviembre de 2004 que le introduce variadas modificaciones referidas a las funciones de los Directores de establecimientos educacionales, requisitos, nuevas exigencias para la constitución y funcionamiento de los Concursos Públicos. Además, en su Art. N °8 establece procedimiento para la evaluación de docentes directivos y técnicos pedagógicos; y en su Art. 7º crea el Consejo Escolar en cada establecimiento. Posteriormente, la ley N° 20.158 de 29/12/2006 en su Art. 10º establece modificaciones al Estatuto Docente, relativas a la gestión, recursos humanos y Evaluación Docente, sobre causales de término de contrato y otras materias. Finalmente, en el año 2011 se promulgó la Ley N° 20.501, sobre Calidad y Equidad de la Educación, que entre otras normativas modifico la Ley 19.410, que establece la elaboración del PADEM. Además del Código del Trabajo. La anterior compilación está señalando en alguna medida, el marco legal dentro del cual se rige y se desarrolla el quehacer educativo municipal.

##### **3.2.1.1. Objetivos del Reglamento Interno de Orden, Higiene y Seguridad:**

**a)** El reglamento interno de orden, higiene y seguridad, regula la estructura y organización interna del Sistema de Educación Municipal de Renaico, las funciones asignadas, los procedimientos para las distintas, áreas, secciones, u oficinas y la necesaria coordinación entre ellas, como asimismo, las condiciones, requisitos, derechos, beneficios, obligaciones, prohibiciones, carrera funcionaria y en general, las formas y condiciones de trabajo, orden, higiene y seguridad de todos los trabajadores que laboran en la dirección comunal y en los establecimientos educacionales del Sistema de Educación de Renaico, sin perjuicio de lo que al respecto estipulen las disposiciones legales

## PADEM 2022: SISTEMA EDUCACIÓN MUNICIPALIZADA DE RENAICO

b) El Reglamento es una normativa que complementa el Estatuto Docente, el Código de Trabajo y la ley 19.464 del Personal Asistentes de la Educación y constituye para todo el personal una disposición de carácter institucional que se incorpora a los respectivos decretos de nombramiento y a los contratos individuales de trabajo, según corresponda, ante el cual se obliga el trabajador al cumplimiento fiel y estricto de las disposiciones contenidas en su texto, no pudiendo alegar ignorancia una vez puesto en vigencia, debiendo dejarse expresa constancia de conocerlo y su promesa de cumplirlo

### 3.2.1.2. ORGANIGRAMA DEL SISTEMA COMUNAL DE EDUCACIÓN:

#### 3.- ORGANIGRAMA

ORGANIGRAMA DIRECCIÓN DE EDUCACIÓN MUNICIPAL DE RENAICO

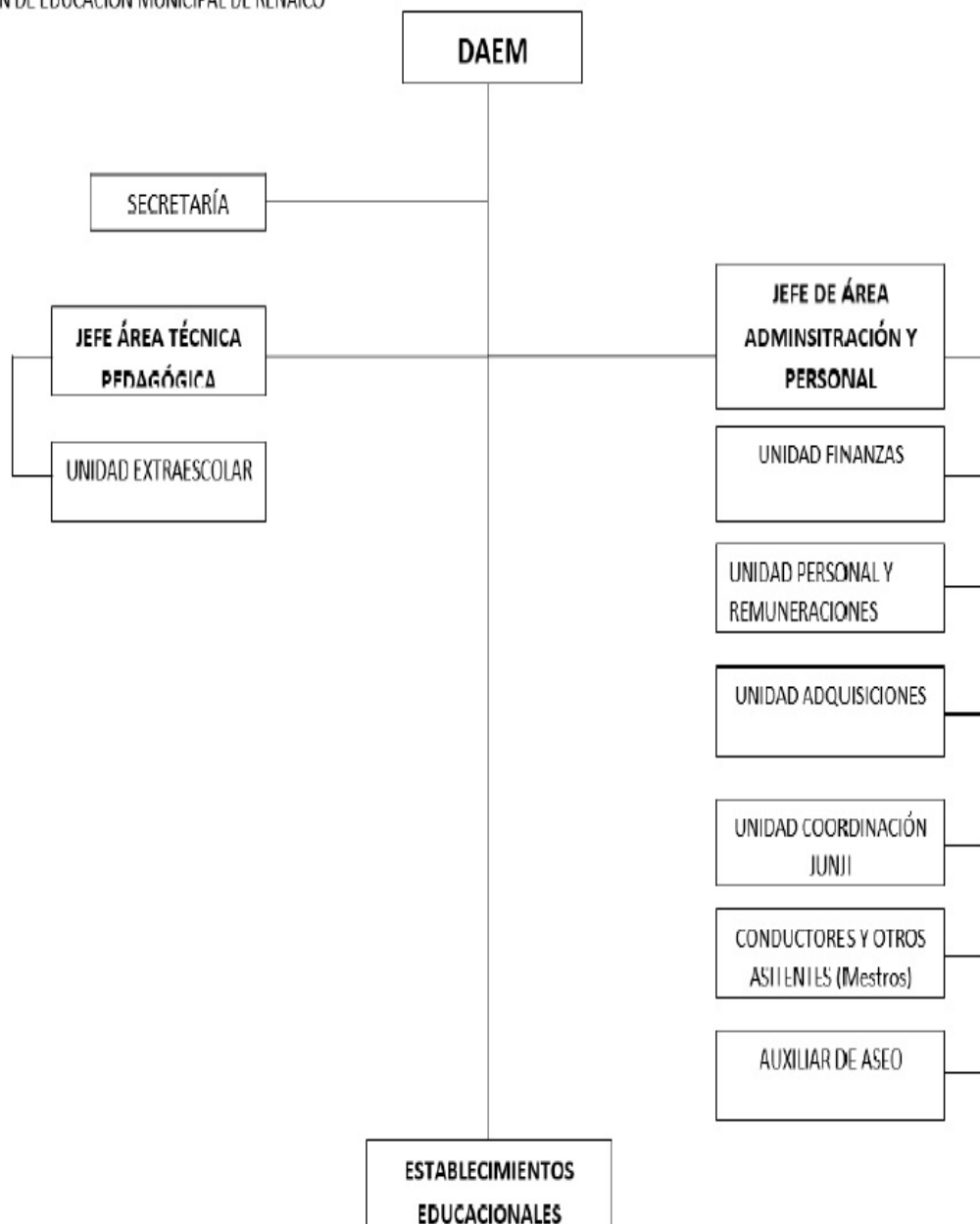



### 3.2.2. PLADECO

El Plan de Desarrollo Comunal (PLADECO) es el principal instrumento de planificación y gestión con el que cuenta la organización municipal en nuestro país. Su propósito es contribuir a una administración eficiente de la comuna y promover iniciativas y proyectos destinados a impulsar el progreso económico, social y cultural de sus habitantes.

## 4. VISIÓN, MISIÓN Y VALORES INSTITUCIONALES

Para lograr aprendizajes de calidad, planteado desde una mirada ministerial, se requiriere levantar prácticas educativas y directivas cohesionadas y coherentes con lo exigido por el Ministerio de Educación, quienes reducen el éxito de la educación a indicadores tan severos como el SIMCE o la PSU. No obstante, con el paso del año 2015 el órgano rector del gobierno en materias de educación comenzó a plantear la necesidad de contar con un sistema de educación pública integral que permita el desarrollo de diversas habilidades como un espacio de real inclusión e integración social. Todo lo anterior coherente con los lineamientos planteados por la primera autoridad comunal para la educación pública municipal.

En el ámbito de la gestión institucional este Departamento de Educación Municipal comprende por gestión **directiva efectiva** aquella que es capaz de cohesionar la administración pública con lo curricular como elementos inherentes de la educación, por ende, las decisiones e iniciativas deben construirse en virtud de ambos elementos.

*“La **gestión curricular** se comprende como parte del marco de la gestión educativa e implica construir saberes teóricos y prácticos con relación a la organización del Departamento de Educación y sus diversas unidades, con los aspectos administrativos, con los actores que forman parte de la institución y por supuesto con el currículum escolar”* (Castro Rubilar, 2005). Todo lo anterior sin perder de vista lo exigido por el Ministerio de Educación.

Esta Dirección Municipal comprende como parte de la gestión directiva efectiva aquella que ejerce una influencia indirecta en el aprendizaje de los alumnos, a través de su incidencia en las motivaciones, habilidades y condiciones del trabajo de la organización, que a su vez afectan los resultados de los estudiantes, todo bajo cánones del marco administrativo municipal. Son consideradas por esta Dirección de Educación Municipal como prácticas directivas eficaces (Anderson, 2010) las siguientes:

- **Establecer direcciones:** refiere a una serie de prácticas en las cuales el líder se orienta a desarrollar un compromiso y una comprensión compartida sobre la organización, sus actividades y metas. Tiene como objetivo que las personas que allí trabajan sientan que realizan su labor en función de un determinado propósito o visión.
- **Desarrollar personas:** refiere a la habilidad del líder para potenciar aquellas capacidades y habilidades de los miembros de la organización necesarias para movilizarse de una manera productiva hacia la realización de las metas comunes. Las prácticas concretas son (1) la atención y el apoyo individual a los docentes, (2) su estimulación intelectual, y (3) la provisión de modelos de actitud y de comportamiento consistentes con la realización de dicha visión y metas.

- **Rediseñar la organización:** Las condiciones organizacionales pueden limitar el uso de prácticas efectivas o desgastar las buenas intenciones de los educadores. Rediseñar la organización refiere a las acciones tomadas por el liderazgo directivo con el propósito de adaptarse y generar condiciones de trabajo que le permiten al personal el mayor desarrollo de sus motivaciones y capacidades

- **Gestionar la instrucción:** Se refiere aquellas capacidades instaladas que permitan un monitoreo y evaluación permanente del aprendizaje de todos los alumnos del establecimiento.

Coherente con lo planteado anteriormente la misión, visión y valores institucionales acordados por esta Dirección están orientados a fortalecer y propiciar una gestión directiva eficaz en cada establecimiento educativo los que deben tener como norte la búsqueda permanente de mejores aprendizajes para nuestros alumnos y alumnas.

### VISIÓN

Orientar el proceso educativo de la comuna de Renaico, hacia una educación de calidad, equidad, integradora, y con igualdad de oportunidades

### MISIÓN

Desarrollar una educación integradora, valórica y con igualdad de oportunidades que asegure a nuestros estudiantes completar con éxito la enseñanza básica y media, y los proyectos a la enseñanza superior y/o a la vida laboral

#### 4.1 Valores Institucionales:

- Puntualidad
- Diligencia
- Compromiso
- Identidad con la Institución
- Buen Trato
- Humildad
- Empatía
- Lealtad
- Respeto
- Tolerancia
- Responsabilidad
- Compañerismo
- Rigurosidad
- Solidaridad
- Respeto y cuidado del medio ambiente
- Respeto y cuidado de su propio cuerpo, a través de la alimentación Saludable.
- Trabajo en equipo
- Eficiencia
- Eficacia
- Honradez
- Veracidad

## 5. **POLÍTICA EDUCACIONAL DE LA EDUCACIÓN MUNICIPAL COMUNAL**

Una política educacional es un conjunto de principios que dan sentido y orientación al funcionamiento global del sistema.

**A nivel nacional:** los criterios orientadores de la política educacional están asociados a los conceptos de Calidad, Equidad y Participación, que deben incluir cada uno de los programas de acción que se diseñan de manera centralizada y sirven de orientación para su ejecución a distinta escala del sistema educativo (nacional, regional, local).

Algunos énfasis de esta Política Nacional son: doce años de escolaridad obligatoria para niñas, niños y jóvenes, mejoramiento del aprendizaje de lectoescritura y matemáticas, dominio de un segundo idioma particularmente inglés, fortalecimiento del rol de la familia en la formación de sus hijos, formación de capital humano avanzado para responder a los nuevos escenarios a escala nacional e internacional, y fomento del desarrollo científico y tecnológico, igualdad de género.

**A nivel de la Región de La Araucanía,** su estrategia está conformada a partir de los siguientes desafíos: mayor nivel de escolaridad y rendimiento de los estudiantes, práctica docente de la mayor efectividad, currículum escolar representativo de su diversidad social, máximo posicionamiento de la educación rural.

**A nivel comunal:** el Sistema Educativo Municipal se estructura a partir de los siguientes elementos constitutivos de la Política Comunal de Educación:

- Incorporación permanente de la Familia en el proceso formativo e instruccional del estudiante.
- Presencia de un Proyecto Educativo de Escuelas y Liceos diseñados a partir de una clara opción valórica de respeto por la esencia espiritual y dignidad humana de cada educando y educador, desarrollado en un contexto de adecuada convivencia escolar, regulada por normas justas y eminentemente formativas.
- Presencia e integración del quehacer educativo de Escuelas y Liceos en torno a sus respectivas áreas de influencia territorial y poblacional.
- Fortalecimiento del trabajo colaborativo, en los planes de gestión de los establecimientos educacionales.
- Eficiente y Eficaz administración de los Recursos Humanos: Docentes y Asistentes de la Educación, asociados al respectivo Proyecto Educativo Institucional.
- Fortalecimiento de la oferta educativa institucional.
- Ampliación de cobertura a nivel de la educación preescolar en escuelas y sectores poblacionales ofreciendo Salas Cunas y Jardines Infantiles.
- Desarrollo curricular flexible y contextualizado.
- Perfeccionamiento Docente pertinente al currículum formal, y a las demandas del Proyecto Educativo Institucional de cada comunidad escolar.
- Consolidación de la educación técnico – profesional asociada a las áreas de desarrollo productivo local, provincial y regional.
- Incorporación progresiva del idioma inglés desde educación preescolar hasta cuarto año de enseñanza básica dentro del contexto curricular de libre disposición.

- Articulación con instituciones de Educación Superior y fundaciones, que permitan un mayor desarrollo educacional a nivel de gestión directiva, técnico pedagógico y aula.
- Promoción de iniciativas de apoyo a la Transversalidad, Deportes, Ciencia, Tecnología, Artes y tiempo libre educacional.
- Mejoramiento de la infraestructura y de nuevos espacios educativos, mediante postulación a fondos concursables, tanto gubernamentales como privados.
- Incorporación de tecnología de la información y comunicación, a las prácticas docentes, estableciendo redes de apoyo y colaboración.
- Implementación de un Sistema de evaluación de Resultados Pedagógicos a nivel del trabajo escolar.
- Fortalecer la Educación inclusiva, atendiendo las Necesidades Educativas Especiales (NEE) que presenten los alumnos, ya sean de carácter transitorio o permanente e incorporar a las familias como aporte activo en el proceso educativo.
- Elaboración e implementación de Planes de Mejoramiento Educativo según Ley SEP.
- Educación Intercultural

### 5.1. SUSTENTO DEL MODELO DE GESTIÓN DEL SISTEMA COMUNAL DE EDUCACIÓN:

La gestión del Sistema comunal de educación tiene como foco y misión fundamental garantizar el servicio educativo en todos los establecimientos educacionales que actualmente administra, como también asegurar que éste tenga continuidad dentro del año escolar, según lo determine el calendario escolar regional. Siendo para este sistema Comunal de educación la médula y razón de ser el lograr aprendizajes de calidad para todos los estudiantes, es que la gestión tanto a nivel comunal, como a nivel de establecimientos educacionales se sustenta en el MODELO de MEJORAMIENTO CONTINUO (Modelo propuesto por el Mineduc para la elaboración e implementación de los Planes de Mejoramiento Educativo), y que por lo tanto considera las siguientes Áreas:

- Área de Gestión Curricular
- Área de Liderazgo
- Área de Convivencia
- Área de Gestión de Recursos
- Área de resultados



## 6. DIAGNOSTICO DEL SISTEMA EDUCATIVO COMUNAL DE RENAICO

### 6.1 DESCRIPCIÓN DIAGNÓSTICA DEL SERVICIO EDUCATIVO MUNICIPAL

#### Matrícula según dependencia:

Actualmente la matrícula de los establecimientos municipales representa el 60% del total de alumnos y alumnas que cursan educación formal en la comuna de Renaico y fuera de ella (Angol y Los Ángeles). A pesar de la existencia de un establecimiento particular subvencionado, la realidad comunal no es diferente a lo evidenciado en el resto del país.

Durante los últimos años el sector municipal ha experimentado una caída en la participación en el sistema escolar, pasando de un 40,6% a un 36,5% entre los años 2010 y 2015 (ver Tabla 1). Pese a ello, a partir del año 2012 la matrícula municipal experimenta tasas decrecientes en la caída, registrándose la menor pérdida porcentual en el periodo 2014– 2015 (1,1%, ver Tabla 2).

Tabla 1: matrícula<sup>1</sup> por año según dependencia administrativa. Años 2010 - 2015

Dependencia administrativa	Matrícula oficial			Matrícula preliminar		
	2010	2011	2012	2013	2014	2015 <sup>2</sup>
Municipal (M)	40,6%	39,7%	38,3%	37,7%	37,0%	36,5%
Particular subvencionado (PS)	50,8%	51,7%	53,1%	53,6%	54,2%	54,6%
Particular pagado (PP)	7,1%	7,2%	7,2%	7,3%	7,5%	7,6%
Corp. Adm. Delegada (CAD)	1,5%	1,5%	1,4%	1,4%	1,3%	1,3%
Total	100,0%	100,0%	100,0%	100,0%	100,0%	100,0%

Fuente: Centro de Estudios, División de Planificación y Presupuesto. Ministerio de Educación.

Tabla 2: variación de la matrícula por año según dependencia administrativa. Años 2010-2015

Dependencia Administrativa	Matrícula oficial			Matrícula preliminar		
	2010	2011	2012	2013	2014	2015
Municipal (M)	-	-3,5%	-4,9%	-2,4%	-1,5%	-1,1%
Particular subvencionado (PS)	-	0,5%	1,2%	0,1%	1,5%	1,0%
Particular pagado (PP)	-	-0,2%	-1,2%	1,0%	2,1%	1,8%
Corp. Adm. Delegada (CAD)	-	-1,3%	-7,6%	-2,2%	-3,1%	-2,0%
Total	-	-1,2%	-1,5%	-0,9%	0,3%	0,2%

Fuente: Centro de Estudios, División de Planificación y Presupuesto. Ministerio de Educación.

## PADEM 2022: SISTEMA EDUCACIÓN MUNICIPALIZADA DE RENAICO

Chile tiene unos de los sistemas de Boucher en educación (entendida como la competencia entre educación pública y privada) más antiguos y de mayor escala en el mundo. Desde su creación en 1981, el modelo ha crecido constantemente, al punto que desde 1990 atiende entre el 91% y el 93% de los estudiantes chilenos (sólo entre el 7% y 9% de los estudiantes asiste a colegios particulares pagados). En general, el sistema ha generado una expansión de la matrícula particular subvencionada del 50.8% del 2010 al 54.6% al 2015, mientras que la matrícula público-municipal ha disminuido desde 40.6% del 2010 al 36.5% al 2015.

Portales (2011) en su investigación plantea una serie de factores que explican la pérdida de matrícula pública, entre ellas podemos destacar (Portales, 2011):

- *A mayor nivel de pobreza comunal, más pérdida de matrícula pública. Lo anterior es una posibilidad cuando en la comuna existe otra oferta educativa.*
- *A mejor resultado SIMCE promedio de los establecimientos públicos de una comuna, menor pérdida de matrícula pública. Esta variable opera más allá de un establecimiento en particular.*
- *A mayor porcentaje de territorio urbano o concentración de la población, mayor pérdida de matrícula pública.*

**6.2 Niveles de Enseñanza Impartida por los establecimientos educacionales de dependencia municipal de Renaico:**

Establecimientos	Niveles de Enseñanza						
	Pre Básica	Básica completa	Básica 1º a 6º	E. Media T.P.	Educación ADULTOS	Urbana	Rural
Lic. Polit. D. S. Maria	X	X	-	X	X	X	-
Lic. Agríc Manzanares	-	-	-	X	-	-	X
Escuela Los Nogales	X	X	-	-	-	X	-
E. La Nobel Gabriela	X	X	-	-	-	X	-
E. Julio Montt S.		-	X	-	-	-	X
Escuela Tolpán		-	X	-	-	-	X

FUENTE: Información interna del Departamento de educación.

**6.3 Composición de Establecimientos Educacionales Municipalizados de la comuna**

Nombre de Establecimiento	Número	Dependencia	Área	Dirección	Tipo de Enseñanza
Escuela Básica Julio Montt Salamanca	G-31	Municipal	Rural	Fundo El Almendro	Enseñanza Básica
Escuela Básica Los Nogales	F-21	Municipal	Urbana	Calle Plaza Esquina Angol s/n	Parvulario / Básica
Escuela Básica Tolpán	G-85	Municipal	Rural	Fundo Tolpán, Camino Tolpán, Km. 10	Enseñanza Básica
Escuela Municipal La Nobel Gabriela	F-86	Municipal	Urbana	Lorenzo de la Maza #160	Parvulario / Básica
Liceo Agrícola Forestal Manzanares	C-58	Municipal	Rural	Camino Angol-Minanco, Km.18	Básica / Media Técnico Profesional Industrial / Media Técnico Profesional Agrícola
Liceo Politécnico Domingo Santa María	C-48	Municipal	Urbana	Cornelio Olsen #345	Parvulario / Básica / Básica Adultos / Media Humanista. Media técnico profesional

FUENTE: Información interna del Departamento de educación.

**6.4 Matrícula por Niveles de Enseñanza: al 30 de julio de 2021:**

Niveles de Enseñanza	Matricula 2020	Matricula 2021	Dif.2020/2021
Enseñanza Pre Básica	93	84	-9
Enseñanza Básica	633	633	0
Enseñanza Media	341	368	27
Enseñanza de Adultos (Media)	61	55	-6
<b>Matrícula Total</b>	<b>1.128</b>	<b>1.140</b>	<b>12</b>

FUENTE: Sige Mineduc, julio 2021.

De la tabla anterior se observa que en términos generales la matrícula comunal aumentó en 12 estudiantes, alza que se concentró en el nivel de enseñanza media fundamentalmente.

Por otra parte, y con el objeto de facilitar la permanencia de alumnos/as de enseñanza Media en nuestros establecimientos, particularmente de aquellos provenientes de sectores distantes o de otras comunas, es que el Liceo Agrícola Manzanares cuenta con servicio de Internado para sus alumnos/as, con capacidad de albergue para 90 damas y 100 varones y la Escuela Básica Rural de Tolpán con capacidad de albergue para 12 damas y 12 varones; los que brindan todas las comodidades en alojamiento y alimentación que sus residentes necesitan para su estadía en dichos recintos y espacios.

**7. FINANCIAMIENTO DEL SISTEMA EDUCATIVO:**

El financiamiento del sistema educativo municipal de la comuna de Renaico proviene, fundamentalmente de las siguientes subvenciones y aportes:

- Subvención normal por asistencia de alumnos
- Subvención por alumnos prioritarios (Ley SEP)
- Subvención por alumnos preferentes (Ley SEP)
- Subvención por alumnos del Programa de Integración Escolar (PIE)
- Aporte municipal: complementa la gestión financiera del Sistema de Educación Municipal.

Otras fuentes de recursos recibidos por el Ministerio de educación:

- Fondo de Apoyo a la Educación Pública (FAEP)
- Fondos Pro-Retención: Vía proyectos presentados por los colegios
- Fondos Para Mantenimiento de los colegios
- Subvención de Internado
- Aporte de Gratuidad del Ministerio
- Subvención de ruralidad (piso rural)



**8. OFERTA EDUCATIVA POR NIVELES Y MODALIDADES DE ENSEÑANZA****8.1 EDUCACIÓN PRE BÁSICA:**

En la actualidad, la Dirección de Educación Municipal contempla dos tipos de opción para la atención de los infantes, ellas son: a) Salas Cunas y Jardines Infantiles y b) Niveles de Educación Prebásica en Pre kínder y Kínder. En ambos casos, junto con tender a la estimulación temprana de los infantes mejorando las respuestas pedagógicas posteriores, ofrece ambientes gratos para el desarrollo de la personalidad y su formación valórica; a la vez que constituyen un importante apoyo social a las comunidades atendidas, facilitando a madres y padres la búsqueda de alternativas laborales con la seguridad de una atención, cuidado y formación inicial apropiada para sus hijos.

La apuesta de este nivel educativo es la inserción temprana de los menores en la formación educacional e integración social, articulando su quehacer con la continuidad de estudios en la enseñanza prebásica municipal. Su cobertura actual y proyectada es la siguiente:

**8.1.1 Niveles de Salas Cunas y Jardines Infantiles**

JARDÍN	NIVELES QUE ATIENDE		CAPACIDAD POR NIVEL		MATRIC. 2021	Matricula Proyectada 2022
	A	B	A	B		
TESORITOS	SALA CUNA HETEROGENEA	NMH	20	32	52	52
ANGELITOS DE AMOR	SALA HETEROGENEA	NMH	20	28	52	52
CUNCUNA AMARILLA	-	NMH	-	32	32	32
TOTAL MATRÍCULA Y CAPACIDAD			40	92	136	136

Fuente: Dirección de las Salas Cunas y Jardines Infantiles de la comuna.

NMH: Nivel Medio Heterogéneo

**Proceso de Reconocimiento Oficial de los Jardines y Salas Cunas (Junji):**

Desde el año 2020 se inició el proceso de tramitación del Reconocimiento Oficial ante la Seremi de educación de los tres Jardines infantiles y Salas Cunas que administra la Ilustre Municipalidad de Renaico a través de este Departamento de Educación, proceso que debería finalizar exitosamente el año 2022, ya que se extendió el plazo dado para ello inicialmente, y de esa forma estos centros educativos quedarán oficialmente reconocidos por el Estado para dar el servicio en los niveles educativos que se imparten en cada uno de ellos, de acuerdo a los estándares que la normativa exige, y por tanto, recibirán su correspondiente Rol Base de Datos (RBD) de parte del Ministerio de educación.

La Ley N°20.832 establece que todas las salas cunas y jardines infantiles que reciben aportes del Estado, deberán contar con Reconocimiento Oficial. Por lo tanto, todo establecimiento educacional que atienda integralmente a niños/as entre 0 a 6 años debe contar con ella.

**8.1.2 Niveles de Educación Prebásica**

La matrícula al 30 de julio 2021 es de **84** alumnos, la que se compone de la siguiente manera:

NIVELES	Liceo Dgo.Sta.Ma.	Los Nogales	La Nobel Gabriela	TOTAL
NT1	13	17	7	<b>37</b>
NT2	12	16	19	<b>47</b>
TOTALES	<b>25</b>	<b>33</b>	<b>26</b>	<b>84</b>

Fuente de Información: boletines asistencia a julio de 2021 (Sige).

A partir de la información que se presenta en la tabla anterior sigue siendo baja matrícula que tiene el Pre básico a nivel comunal, más aún, cuando en los establecimientos la escuela La Nobel Gabriela y escuela Los Nogales se disponen de una infraestructura que cumple con todas las condiciones de espacio y confort para tener más alumnos (cupos), en el caso del liceo Domingo Santa María, y por ser este nivel un curso combinado, y además por razones de espacio no es posible aumentar la matrícula.

**8.2 EDUCACIÓN GENERAL BÁSICA**

La población escolar de Educación General Básica de 1º a 8º Año Niños y Jóvenes atendida al 30 de julio de 2021 es de **633** alumnos.

**MATRICULA EDUCACION GENERAL BASICA AL 30 DE JULIO 2020.****Educación Básica Modalidad JECD**

NIVELES	Liceo D.S.M.	Los Nogales	La Nobel Gabriela	Liceo Agrícola Manz.	Tolpán	Julio Montt	Total
Primero	32	24	18	-	1	1	<b>76</b>
Segundo	34	25	12	-	4	-	<b>75</b>
Tercero	33	25	22	-	2	-	<b>82</b>
Cuarto	34	21	18	-	1	1	<b>75</b>
Quinto	37	18	21	-	6	2	<b>84</b>
Sexto	32	25	11	-	2	1	<b>71</b>
Séptimo	33	18	30	-	-	-	<b>81</b>
Octavo	36	21	30	2	-	-	<b>89</b>
Total	<b>271</b>	<b>177</b>	<b>162</b>	<b>2</b>	<b>16</b>	<b>5</b>	<b>633</b>

Fuente Información: Boletines de Subvención Escolar julio de 2021

## PADEM 2022: SISTEMA EDUCACIÓN MUNICIPALIZADA DE RENAICO

En este nivel de enseñanza se mantuvo la misma matrícula general del año anterior (633 estudiantes), sin embargo, se puede observar en la tabla anterior que los niveles de primero y segundo básico son los más descendido en la matrícula, cuestión que preocupa ya que estos niveles son el inicio y el acceso al sistema regular de educación, configurando un escenario preocupante en la proyección de las matrículas para los niveles y cursos en el futuro. En virtud de lo anterior, es que se plantea como prioridades para la educación general básica, entre otras, las siguientes acciones:

- Promover aumento de matrícula a través de campaña de difusión en todas las Unidades Escolares de la comuna que tributan a los niveles de prebásica de nuestros establecimientos educacionales, como son Jardines Infantiles (Junji e Integra) y escuelas de Lenguaje.
- Mejorar la calidad de la educación y particularmente la oferta del MINEDUC.
- Mejorar los indicadores de rendimiento escolar, ya sea en las pruebas de medición SIMCE, como en las tasas de aprobación, reprobación y retiro, las que registran importantes diferencias negativas con relación al sector particular subvencionado.
- Mejorar la oferta de talleres de libre disposición.
- Mantener la oferta de Educación de Adultos en el liceo Domingo Santa María.
- Mantener el servicio de transporte para el acercamiento diario de los alumnos para los siguientes establecimientos educacionales: Liceo Domingo Santa María, Escuela La Nobel Gabriela, Escuela Los Nogales y Liceo Agrícola Manzanares
- La adscripción y apropiación a programas y estrategias Ministeriales que buscan el Fortalecimiento de la Educación Pública, tales como las Asesorías Ministeriales directas a los establecimientos, los Planes de Superación Profesional (PSP) instancias destinadas a mejorar el desempeño profesional docente tales como: la Evaluación del Desempeño Profesional, la Asignación del Desempeño Colectivo, la Elaboración Planes de Mejoramiento SEP pertinentes por cada Establecimiento; así como la óptima utilización de Programas Sociales y de actividades de apoyo al Proceso Escolar a través de la conformación de duplas psico sociales en los establecimientos educacionales de la comuna, se constituye así en oportunidades que el Servicio Educativo y particularmente este segmento de población escolar requiere para el logro de las metas de calidad y cobertura propuesta. A todo lo anterior, se hace mención que a partir del año 2017 el Ministerio de educación inició la implementación de la Política Nacional de Desarrollo Profesional Docente, política que sin lugar a duda beneficia de manera directa a los docentes de la comuna de Renaico.

### 8.3 EDUCACIÓN MEDIA

La oferta educacional para este nivel está dada por Los Liceos Técnico Profesionales: Domingo Santa María, que ofrece las especialidades de Administración, Electricidad y Enfermería y Liceo Agrícola Manzanares, que ofrece las especialidades de: Agropecuaria y Construcciones Metálicas, establecimientos que en su conjunto tienen una matrícula total de **368** alumnos/as.

#### MATRÍCULA EDUCACION MEDIA JECD TECNICO PROFESIONAL A JULIO 2021

NIVELES	Liceo D. S. María	Liceo A. Manzanares	TOTAL
Primero	94	32	<b>126</b>
Segundo	70	25	<b>95</b>
Tercero	56	22	<b>78</b>
Cuarto	50	19	<b>69</b>
Total	<b>270</b>	<b>98</b>	<b>368</b>

Fuente: Boletines de Subvención Escolar al mes de julio de 2021

**VARIACIÓN MATRÍCULA ENSEÑANZA MEDIA (2020/2021)**

Establecimiento	Matricula 2020	Matricula 2021	Dif.2020/2021
Liceo Domingo Santa María	255	270	15
Liceo Agrícola Manzanares	86	98	12
<b>Matrícula Total</b>	<b>341</b>	<b>368</b>	<b>27</b>

FUENTE: Boletines declaración SIGE (2020 - 2021)

Si bien los datos de la tabla anterior demuestran que ambos establecimientos educacionales aumentaron su matrícula, también se puede observar que el liceo agrícola manzanares presentan una matrícula muy inferior al otro establecimiento educacional de la comuna (liceo Dgo. Sta. Ma.), no obstante, este establecimiento cuenta con una capacidad mucho mayor para recibir más estudiantes (capacidad para 180 estudiantes). En ese mismo sentido, sigue siendo una preocupación preferente de la Dirección de Educación Municipal (Daem) en la búsqueda de alternativas tendientes a mejorar la calidad y oferta del Servicio educativo que presta el liceo Agrícola Manzanares, aspirando con ello en lograr la retención de la matrícula en todos los niveles de enseñanza media que ofrece este colegio, como también en bajar los costos de traslado de los alumnos internos que en su gran mayoría provienen de sectores muy apartados a nuestra comuna, incluso de otra región, como es el caso de estudiantes internos que vienen de la octava región (Alto Bío Bío).

Dentro de las metas más inmediatas para este nivel de educación media municipal en nuestros liceos están: mejorar los indicadores de asistencia de sus alumnos/as y disminuir significativamente la deserción escolar del nivel medio.

Cabe hacer presente que producto de la pandemia (Covid -19), y dada la modalidad de trabajo a distancia que se ha realizado durante todo el año 2020 y parte importante del 2021, es que claramente el nivel de enseñanza media y en particular los estudiantes de tercero y cuarto medio técnico profesional de ambos liceo se han visto muy afectado en su proceso de enseñanza aprendizaje, ya que para estos últimos es vital el desarrollo y aplicación (práctica) de los módulos de sus respectivas especialidad, cuestión que ha sido abordada desplegando todos los esfuerzos por parte de los equipos directivos y docentes de especialidades, realidad que se espera cambie para el año escolar 2022.

**8.4 EDUCACIÓN MODALIDAD ADULTOS**

Esta modalidad de educación tiene como objetivo fundamental hacerse cargo de una realidad de comuna, y que dice relación con las escasas posibilidades que tienen un grupo importante de personas de poder terminar tanto su educación básica, como de enseñanza media. Esta modalidad de enseñanza se da en Liceo Domingo Santa María

**8.4.1 Educación Básica Adultos**

Durante el año 2021 no se atendió este nivel de enseñanza ya que no hubo personas interesadas en matricularse, sin embargo, el nivel sigue vigente y a la espera de recibir matrícula para el año 2022

**8.4.2 Educación Media Adultos: a Julio 2021**

NIVELES	Liceo D. S. María	TOTAL
1° y 2° Medio	28	<b>28</b>
3° y 4° Medio	27	<b>27</b>
Total	<b>55</b>	<b>55</b>

Fuente: Boletines de Subvención Escolar al mes de julio de 2021

**8.5 COMPORTAMIENTO MATRICULA POR ESTABLECIMIENTO.****MATRICULA AL 30 DE JULIO DE 2021**

<b>ESTABLECIMIENTO.</b>	2018	2019	2020	<b>2021</b>	<b>Dif.20/21</b>
LICEO POLIT. DOMINGO SANTA MARIA	608	611	618	621	3
LICEO AGRICOLA MANZANARES	117	98	93	100	7
ESCUELA LOS NOGALES	192	203	210	210	0
ESCUELA LA NOBEL GABRIELA	182	182	188	188	0
ESCUELA JULIO MONTT SALAMANCA	5	4	4	5	1
ESCUELA TOLPAN	15	14	15	16	1
<b>TOTAL</b>	<b>1.119</b>	<b>1.112</b>	<b>1.128</b>	<b>1.140</b>	<b>12</b>

FUENTE: Información SIGE, Julio 2021

De la tabla anterior, se observa que para el año 2021 ningún establecimiento de la comuna presentó descenso de la matrícula respecto del año anterior, lo que es positivo, y además cuatro colegios lograron aumentarla y otros dos la mantuvieron, cuestión que se valora dado el contexto de Pandemia en la que se ha trabajado gran parte del año 2021.

9. **DESAFÍOS EN TORNO A LA MEJORA DE LA CALIDAD DEL SERVICIO EDUCATIVO:**

Sin lugar a duda, son muchos los factores y variables que inciden en generar un servicio educativo de calidad, sin embargo, hay por lo menos dos elementos que como sistema educacional de la comuna de Renaico necesariamente debemos abordar y trabajar. En el sentido anterior, la variable fundamental tiene que ver con mejorar los indicadores de evaluaciones estandarizadas que aplica la Agencia de Calidad (Simce), resultados que pasan no por adiestrar a los alumnos en este tipo de instrumentos, sino, que únicamente por hacer buenas clases y abordar en su totalidad el curriculum escolar; y un segundo elemento a considerar se relaciona con que los establecimientos educacionales en su conjunto (docentes y asistentes) establezcan normalizaciones mínimas respecto de sus quehaceres, y para ello se requieren mayores niveles de compromiso y asertividad. Se considera, por tanto, que ninguna estrategia será la solución al descenso de la matrícula en nuestros establecimientos, si no se da respuesta a los puntos señalados anteriormente, ya que con ello el sistema no sólo logrará retener a los alumnos que actualmente están en el sistema, sino que, además atraerá nuevas matrículas. La variable ASISTENCIA, como el eje central en el aprendizaje de los alumnos(as) de nuestro sistema educativo municipal de Renaico: Para que los alumnos del sistema aprendan, primero se requiere que estén presentes en las salas de clases, cuestión que durante el año 2021 no fue posible realizar dado el contexto de Pandemia (Covid – 19) y de las clases a distancia que se tuvieron que realizar. A partir de este año 2021 el Sistema de educación municipal, y consiente de la necesidad de generar un retorno presencial y gradual de los estudiantes de la comuna, es que se implementaron SALAS HÍBRIDAS O TECNOLÓGICAS, modalidad con la que se pretende atender a los estudiantes de forma presencial y también a distancia vía On line en clases simultáneas para los estudiantes.

FOTOGRAFÍA: estudiantes de un curso participando de una clase híbrida



## 9.1 MEJORAS EN LOS ESPACIOS EDUCATIVOS IMPLEMENTADOS DURANTE EL AÑO 2021 EN LOS ESTABLECIMIENTOS EDUCACIONALES DE LA COMUNA:

### a) Acondicionamiento de los colegios para el Retorno Presencial

Frente a la necesidad de generar el retorno presencial a las clases, que se inició el 01 de septiembre de 2021 en todos los establecimientos municipalizados de la comuna, es que se diseñó un plan de acondicionamiento en todos los colegios de la comuna en cuanto a la prevención de los contagios del Covid – 19 (Mascarillas, alcohol gel, instrumentos para la toma de temperatura, humidificadores para las salas de clase y elementos de aseo en general), como también de la implementación de las Salas Híbridas o tecnológicas, y para ello se generó en primera instancia la mejora del sistema de conectividad de cada colegio (compra de antenas repetidoras), y la compra de equipos tecnológicos de última generación (cámaras con sistema de parlantes) para la realización de las clases virtuales en tiempo real a estudiantes presentes como a aquellos que se conecten de forma virtual u On line, lo que en general involucró recursos por un total de \$ 128.510.862 (con recursos Faep, Pro retención, Sep y aporte municipal).



Humidificador



Equipo Clase On line



Totem control temperatura

### b) Adquisición de Tablet

Conscientes de la necesidad de que los estudiantes pudieran tener acceso a clases virtuales mientras se desarrollaban en una modalidad sólo a distancia, y teniendo presente que gran parte de ellos no tenía la posibilidad de acceder a un equipo y a conexión de datos, es que se adquirieron 305 Tablet por un valor total de \$73.496.304, los que fueron entregados a los colegios para que luego ellos hicieran entrega de estos aparatos a los estudiantes que más lo requieren.



Fotografía tipo de Noteboock entregado a los estudiantes

**c) Adquisición de equipos especialidad de electricidad Liceo Domingo Santa María:**

Durante el año 2021 se adquirió el equipamiento de nuevos equipos para la especialidad de electricidad del liceo Domingo Santa María, a través de los fondos provenientes del Ministerio de educación se adjudicó el Plan denominado 5.0 TP por un monto de \$ 99.998.000 pesos. Si bien la implementación de dichos equipos debería ocurrir el año 2020, y por razones de la Pandemia del Covid - 19, las compras se pospusieron para el año 2021.



Fotografía de parte de los nuevos equipos adquiridos

**d) Construcción del Liceo Domingo Santa María: (Liceo de Contingencia):**

Durante el presente año se ha finalizado la construcción de las nuevas dependencias del liceo de "contingencia", que es el espacio e infraestructura a la que se trasladará la comunidad educativa del liceo Domingo Santa María dentro del primer semestre del 2022, como parte del proyecto de Reposición que contempla dos etapas, la primera: la construcción y habilitación de los espacios e infraestructura que servirá de contingencia mientras se construye el nuevo edificio, y la segunda etapa: considera la construcción del nuevo y definitivo establecimiento educacional que se logró con fondos del Gobierno Regional por un total de 7.400 millones, que permitirán la reposición completa del liceo Domingo Santa María.



Fotografías del nuevo edificio de contingencia ya terminado



**e) SERVICIO DE TRANSPORTE PROPIO QUE BRINDA EL DAEM**

A partir del año 2018 el Sistema de Educación Municipal de Renaico, cuenta con dos nuevos microbuses escolares, con los cuales se hace acercamiento de los alumnos de los siguientes establecimientos educacionales: Liceo Domingo Santa María, escuela La Nobel Gabriela y escuela Los Nogales. Además, estos vehículos vienen a apoyar salidas de tipo pedagógicas que los establecimientos planifican durante el año, especialmente aquellas que están declaradas en los Planes de Mejoramiento Educativo y de actividades extraescolares. Dado el contexto de Pandemia (Covid -19) durante el año 2021 y la modalidad de trabajo a distancia durante gran parte del año, es que el servicio de acercamiento no se dio, traslado que se retomó a partir del 01 de septiembre con el retorno presencial a clases.



**9.2 PROGRAMA DE INTEGRACION ESCOLAR**

En la actualidad este Sistema de Educación municipal mantiene Convenio Vigente con el Ministerio de Educación por cuatro establecimientos educacionales municipalizados que brindan atención y apoyo a alumnos con Necesidades Educativas Especiales (NEE), tanto de tipo Permanente como Transitorias, y ellos son: Liceo Domingo Santa María, Liceo Agrícola Manzanares, Escuela Los Nogales y Escuela La Nobel Gabriela.

La matrícula de alumnos que pertenecen al Programa de Integración Escolar (PIE) por establecimiento al mes de julio de 2021, es la siguiente:

**MATRICULA INTEGRACION 2021:**

ESTABLECIMIENTO	E. PRE BASICA	ENSEÑANZA BASICA	ENSEÑANZA MEDIA	TOTAL
LICEO Dgo. Sta. MARIA	5	49	66	<b>120</b>
LICEO A. MANZANARES	-	2	40	<b>42</b>
ESC. LOS NOGALES	10	56	-	<b>66</b>
ESC. LA N. GABRIELA	11	54	-	<b>65</b>
<b>TOTAL</b>	<b>26</b>	<b>161</b>	<b>106</b>	<b>293</b>

FUENTE: Sistema Información General (SIGE) Mineduc a julio de 2021.

En 1994, se promulgó la Ley N° 19.284 sobre la plena integración social de las personas con discapacidad. Este mismo año se crea el Fondo Nacional de la Discapacidad FONADIS (actualmente SENADIS). Posteriormente, el Decreto Supremo N° 1/98 reglamenta el capítulo

## PADEM 2022: SISTEMA EDUCACIÓN MUNICIPALIZADA DE RENAICO

sobre educación de la mencionada ley. Estas medidas marcan un hito histórico, proporcionando el marco legal que posibilita el acceso, permanencia y progreso de los alumnos con Necesidades Educativas Especiales (NEE) en la educación regular gracias a la aplicación del Decreto N° 170 de 2009, gracias a este Decreto hoy nuestros establecimientos cuentan no sólo con mayores recursos económicos por la subvención que se percibe, sino, que además, se abre la posibilidad de atender a un mayor espectro de alumnos, tanto con una discapacidad de tipo permanente como transitoria.

### 9.3 PROYECCIÓN MATRÍCULA PARA EL AÑO 2022

<b>ESTABLECIMIENTO.</b>	2021	2022	Diferencia
LICEO POLIT. DOMINGO SANTA MARIA	621	669	48
LICEO AGRICOLA MANZANARES	100	112	2
ESCUELA LOS NOGALES	210	210	0
ESCUELA LA NOBEL GABRIELA	188	171	-17
ESCUELA JULIO MONTT SALAMANCA	5	4	-1
ESCUELA TOLPAN	16	15	-1
<b>TOTAL</b>	<b>1.140</b>	<b>1.181</b>	<b>41</b>

FUENTE INFORMACIÓN: Datos entregado por los directores para proyección matrícula 2022

En la tabla anterior se presenta la proyección de matrícula que los directores de los establecimientos de la comuna han proyectado para el año 2022, y en ella se aprecia un aumento de 41 alumnos en la matrícula comunal. Se espera que a marzo de 2022 esta proyección aumente aún más, considerando las acciones que se realizarán para ello, especialmente la difusión para los niveles de pre básica, primeros medios de los liceos técnicos profesionales y de la educación de adultos. En este mismo sentido, se hace mención a la nueva modalidad que el ministerio de educación ha implementado en la nueva forma que se realiza el proceso de postulación en plataforma virtual denominado SAE (Sistema de Admisibilidad Escolar), proceso del cual nuestra comuna ya es parte desde el año 2018 en que se inició esta nueva modalidad de forma gradual, pero que a la fecha ya contempla todos los niveles de enseñanza.

### 9.4 PROGRAMAS E INICIATIVAS DE APOYO A LOS APRENDIZAJES PROGRAMAS DE GESTIÓN CURRICULAR

#### **Ley de donaciones con fines educacionales Sociales.**

A Partir del año 2021 se generó un nuevo convenio con la Fundación CMPC, convenio que tendrá una duración de dos años (2021 – 2022) dicho programa apoya a los establecimientos Domingo Santa María, escuela Los Nogales y la Nobel Gabriela, desde Pre kínder a Sexto Básico en las asignaturas de lenguaje y Matemáticas. Este plan de apoyo considera además dos líneas de trabajo: una línea que tiene que ver con la implementación del curriculum escolar, es decir, apoyo a los docentes, y la otra línea que capacita en la gestión a los equipos directivos.

### 9.5 EVALUACIÓN DEL DESEMPEÑO PROFESIONAL DOCENTE

#### RESULTADOS EVALUACION DOCENTE AÑO 2016 al 2020

NIVEL	2016		2017		2018		2019		2020	
DESTACADO	2	8.6%	7	20.5%	0	0%	2	12%	0	0
COMPETENTE	16	69.5%	18	52.9%	14	66%	10	59%	6	86%
BASICO	5	21.7%	9	26.4%	7	34%	5	29%	1	14%
INSATISFAC.	0	0%	0	0%	0	0%	0	0%	0	0
TOTAL	23	100%	34	100%	21	100%	17	100%	7	100%

FUENTE: Página [www.Docetemàs.cl](http://www.Docetemàs.cl) (Mineduc) Resultados Evaluación Docente año 2020.-

GRÁFICO CON DISTRIBUCIÓN EVALUACIÓN DOCENTE AÑO 2016 AL 2020

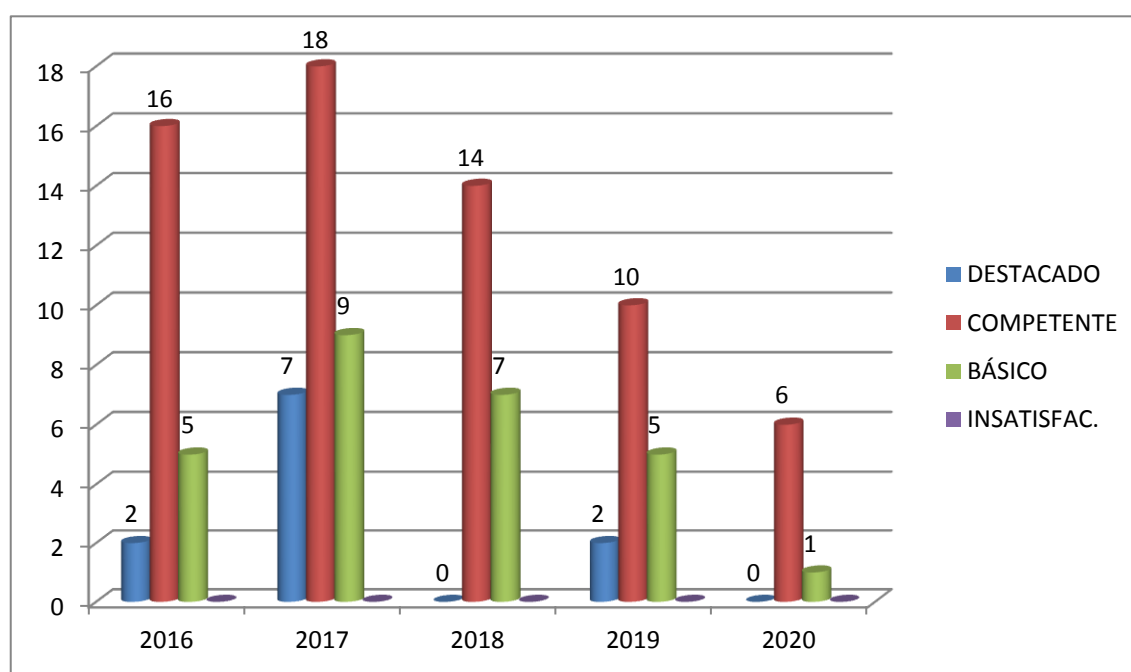

A partir de la tabla y gráfico anterior se observa que a partir del año 2016 en adelante la mayor cantidad (86% acumulado y del 64% en el año 2020) de docentes que se han evaluado se ubican en la categoría de Competentes, seguidos de los Básicos. Si bien en nuestra comuna nunca ningún docente ha resultado evaluado en categoría de Insatisfactorio, sigue habiendo un desafío respecto de movilizar más docentes a la categoría de Destacados. Durante el año 2020 hubo un fuerte descenso en la cantidad de docentes que finalmente finalizaron el proceso de evaluación, ya que por el contexto de Pandemia (Covid – 19) los docentes presentaron solicitudes de suspensión, las que fueron aceptadas en su totalidad. En el afán de potenciar mejores resultados en las evaluaciones de los docentes, es que los directores han incorporado acciones en esta línea de apoyo interno de sus docentes, acciones que han quedado explicitadas en los Planes de Mejoramiento Educativo (PME) anuales, como también en cada uno de los establecimientos existe la conformación de los Comités de Desarrollo Profesional (CDP) dando así cumplimiento al Plan de Desarrollo Profesional Docente, según lo indica la ley 20.903.

### 9.6 ENCASILLAMIENTO DE DOCENTES SEGÚN LEY 20.903

Durante el año 2016 se publicó la ley 20.903, la cual viene a incluir modificaciones al Estatuto Docente en lo referente a la Nueva Carrera Docente, norma que establece de manera progresiva la disminución del porcentaje de horas lectivas, como también del aumento del porcentaje del tiempo no lectivo, y de cómo se distribuirá el tiempo de los docentes. Con dicha modificación esto se traducirá en una mayor necesidad de docentes en los establecimientos Educacionales. También esta Ley establece una progresión en la Carrera profesional docente, y para ello los docentes son encasillados o tramificados según los elementos que para ello considera dicha normativa (antigüedad, resultados de la evaluación de desempeño profesional y prueba de conocimientos).

Hasta antes de la entrada en vigencia de la Ley 20.903, los profesionales de la educación destinaban, aproximadamente, un 70% de sus horas cronológicas semanales de contrato para atender el Plan de estudios. La Ley estableció que a partir del inicio del año escolar 2020, se disminuirán las horas cronológicas de docencia aula para llegar a un 60% de las horas cronológicas semanales de contrato y que se deben destinar al Plan de estudios (clases) y un 40% a tiempo no lectivo (libre disposición), cuestión que se está aplicando en la actualidad.

A continuación, se presenta tabla con el nivel de encasillamiento de los docentes de la comuna de Renaico para el año 2021:

COLEGIO	TRAMOS DOCENTES 2021					
	ACCESO	INICIAL	TEMPRANO	AVANZADO	EXPERTO I	EXPERTO II
Liceo Domingo Santa María	7	22	10	13	2	1
Liceo Agrícola Manzanares	3	10	6	2	-	-
La Nobel Gabriela	3	14	4	5	1	-
Los Nogales	2	6	6	6	1	-
Julio Montt	-	1	-	-	-	-
Tolpán	-	-	-	1	-	-
<b>Totales Comunales</b>	<b>15</b>	<b>53</b>	<b>26</b>	<b>27</b>	<b>4</b>	<b>1</b>

Fuente: Área personal Daem de Renaico

Gráfico con tramos de docentes al año 2021 a nivel comunal

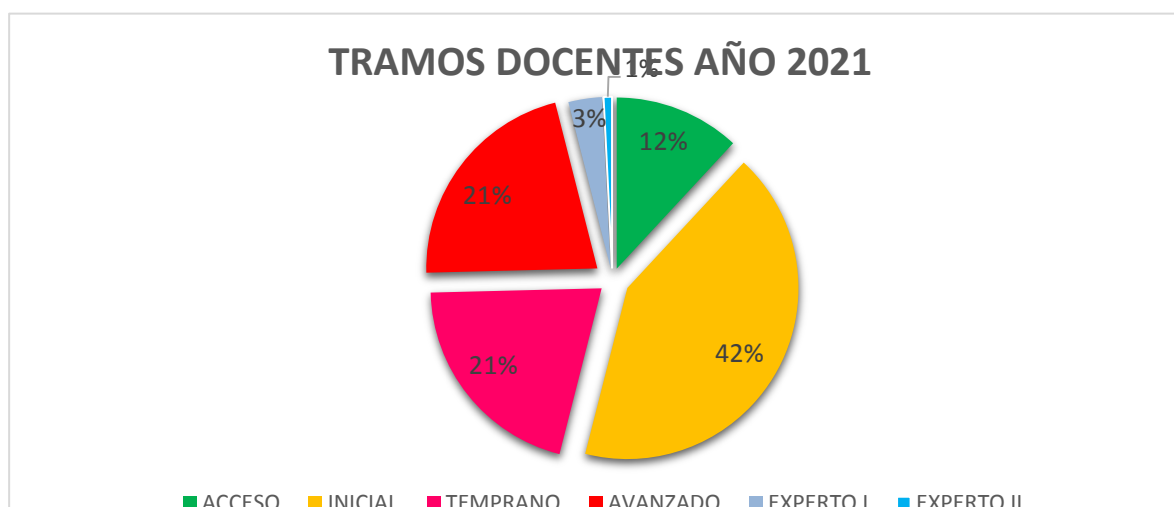

## PADEM 2022: SISTEMA EDUCACIÓN MUNICIPALIZADA DE RENAICO

De la tabla y gráfico anterior, se observa que el 21% de los docentes de la comuna están en el tramo Avanzado, que es el tramo al que el Ministerio de educación y la Ley 20.903 aspira lleguen todos los docentes del sistema de educación pública, además esto significa que los aportes que el propio ministerio realiza por la ubicación en este tramo u otros superiores (experto I o experto II) es mayor, y por tanto, favorecería el financiamiento del sistema, especialmente desde el punto de vista de las remuneraciones, es decir, se requiere que más docentes que están en el tramo Temprano se movilicen al tramo siguiente, y que es un desafío como sistema comunal.

### 9.7 PLANES DE SUPERACIÓN PROFESIONAL (PSP) 2021:

El Plan de Superación Profesional, se define como un conjunto de acciones formativas, aplicables específicamente a docentes evaluados en categorías básico e insatisfactorio y su finalidad es mejorar aquellas dimensiones deficitarias a través de un plan que busca desarrollar en dichos docentes, competencias, conocimientos, habilidades y dominios necesarios para desarrollar una buena enseñanza. Dicho plan, y como lo estipula la ley, lo diseña el Sostenedor (Daem), con los recursos que para ese fin le entrega el Ministerio de Educación.

En este plan participan todos los docentes evaluados y que se encuentran en categoría de BÁSICO.

En el Plan de Superación profesional 2021 que se implementará en la comuna de Renaico, participan 05 docentes de la comuna, en el cual hay representantes de los siguientes colegios: Liceo Domingo Santa María, Escuela La Nobel Gabriela y Liceo Agrícola Manzanares.

Tabla: Distribución de docentes participantes en PSP 2021

Docentes Participantes en PSP 2020 por colegio	
Liceo Domingo Santa María	2
Liceo Agrícola Manzanares	2
Escuela La Nobel Gabriela	1
<b>totales</b>	<b>5</b>

Fuente: Ministerio de educación: Docente Más

Gráfico con docentes participantes en el PSP 2021

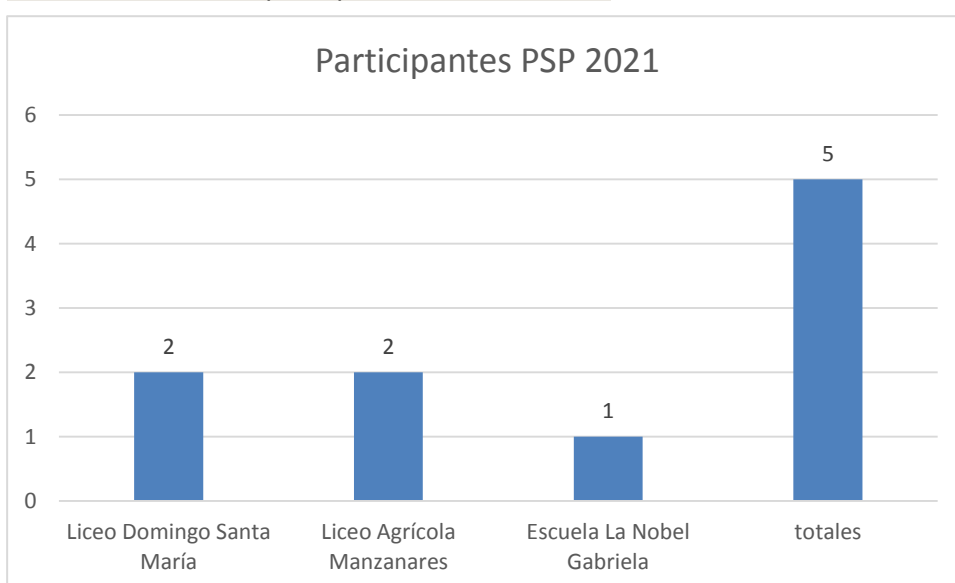

De la información que se observa en la tabla y gráfico anterior, el año 2021 participan 05 docentes de la comuna en este Plan (PSP), eso significa que ha ido en disminución (año 2020: 10 docentes) la cantidad de docentes que deben participar en dicha capacitación, respecto del año anterior. Lo antes señalado, es positivo ya que lo que se busca exactamente a través de estos planes es que los docentes salgan de la condición de básicos y puedan pasar a Competentes y/o Destacados.

### **9.8 ASIGNACIÓN DE DESEMPEÑO COLECTIVO (ADECO)**

Es un incentivo económico, dirigido a docentes directivos y técnico-pedagógicos de los establecimientos educacionales, orientado al mejoramiento de la gestión escolar y se expresa en el cumplimiento de metas anuales comprometidas en un Convenio de Desempeño Colectivo, que se suscribe entre el equipo directivo y técnico-pedagógico con el sostenedor del establecimiento.

En el presente año 2021, ningún establecimiento de la comuna se encuentra siendo parte de esta iniciativa a nivel comunal, ya que no cumplen las metas e indicadores que la normativa exige para ello.

### **9.9 PROGRAMA INFORMATICA EDUCATIVA**

La informática educativa constituye una poderosa herramienta para optimizar los procesos de gestión pedagógica y administrativa, para, de esta forma, facilitar el cumplimiento de uno de los objetivos más relevantes de nuestra sociedad: modernizar la educación y elevar su calidad y equidad.

#### **OBJETIVOS:**

- Incorporar la informática educativa en el currículo escolar en forma transversal, es decir que la informática educativa sea una herramienta de aprendizaje o recurso didáctico para los alumnos (as) en todos los subsectores de aprendizaje
- Formular Proyectos para la incorporación de los establecimientos educacionales a diversos proyectos relacionados con el uso pedagógico de la informática educativa.
- Coordinar el soporte técnico (mantenimiento, reparación y reposición de equipos, etc.)
- Fortalecer la infraestructura computacional de los establecimientos educacionales y del DAEM.

### **9.10 PROYECTO TECNOLOGIAS PARA UNA EDUCACION DE CALIDAD (PLAN T.E.C.)**

Este convenio establece la obligación del Ministerio en entregar equipamiento para todas las escuelas y liceos de la comuna de Renaico, acorde a los estándares establecidos a partir de año 2010 y transfiere al DAEM la responsabilidad del mantenimiento de la inversión de equipamiento computacional y la instalación de condiciones básicas para el uso del equipamiento computacional e informático.

En este sentido, el DAEM tuvo la tarea de definir e implementar procesos formales al interior de los establecimientos educacionales, que permitan contar con un sistema de soporte técnico, de coordinación de las TIC en los ámbitos administrativos y pedagógicos y con liderazgo para el uso de estos nuevos recursos tecnológicos.

En la actualidad se encuentra en vigencia el convenio, y en etapa de implementación el plan de denominado "Conectividad 2030". Dicho plan busca mejorar la conectividad en 4 establecimientos educacionales de la comuna, y si bien estaba pensada su implementación al año 2030, esto se debió adelantar dada la necesidad de apoyar a los colegios y estudiantes en el trabajo a distancia y que requiere tener buena conectividad desde los establecimientos, implementación que se inició el año 2021.

**9.11 TECNOLOGIAS EDUCATIVAS DE LAS COMUNICACIONES (TEC):**

En la actualidad, todos los establecimientos municipales de nuestra comuna se encuentran adscritos al Convenio suscrito entre el Ministerio de educación y el Daem de Renaico, respecto del Plan de Uso Pedagógico de las nuevas Tecnologías Educativas (TEC) de las Comunicaciones.

**9.12 COBERTURA PLAN TEC EN LA COMUNA:**

ESTABLECIMIENTO	ESC. PLUS	LMC	INTERNET BANDA ANCHA	LABORAT. COMPUT.	TABLET PK Y 1º BÁSICO	Entrega PC por Plan Fomento Lector (2019)	Plan Conectividad 2030
LICEO DGO. STA. MARÍA	-	X	X	X	X	X	X
LICEO AGRIC. MANZANARES	-	-	X	X	-	-	X
ESCUELA LOS NOGALES	-	X	X	X	X	X	X
ESCUELA LA NOBEL GABRIELA	-	X	X	X	X	X	X
ESCUELA TOLPÁN	X	-	-	X	-	-	-
ESCUELA JULIO MONTT	X	-	-	X	-	-	-

FUENTE: Información Interna Daem

**9.13. PROGRAMA “ME CONECTO PARA APRENDER**

A la fecha el Ministerio de Educación no ha entregado los equipos computacionales correspondiente al año 2021 a la comunidad escolar de Renaico. Computadores portátiles a través del programa “Me conecto para aprender” a alumnos de séptimo año básico.

**10 RESULTADOS SIMCE:** Debido al contexto de Pandemia (Covid-19) el Ministerio de educación suspendió la aplicación de la medición Simce en los niveles que correspondía para ese año 2020. No obstante, a lo anterior, para el presente documento se mantiene la información con los resultados que se obtuvieron en la última medición realizada el año 2019.

**EL SIMCE:** Sistema nacional de evaluación de resultados de aprendizaje fue fundado en 1988 con el objetivo de institucionalizar diversas iniciativas en el ámbito de la evaluación que venían desarrollándose en nuestro país desde los años sesenta. En esa década se aplicó la primera Prueba Nacional para medir los logros de aprendizaje de los estudiantes chilenos, y más tarde, en el año 1982, se instauró el Programa de Evaluación del Rendimiento Escolar (PER). Posteriormente, el año 1985, se fundó un Sistema de Evaluación de la Calidad de la Educación (SECE), a través del cual se analizaron los datos recogidos por PER. Durante este período de alrededor de 20 años, se buscó aportar información para el proceso de desarrollo curricular, disponer de parámetros para mejorar la asignación de recursos, contribuir a mejorar la calidad educativa, a través de la descentralización de las responsabilidades, y entregar una señal explícita al sistema

## PADEM 2022: SISTEMA EDUCACIÓN MUNICIPALIZADA DE RENAICO

educacional acerca de los objetivos de aprendizaje considerados como fundamentales por el Ministerio de Educación.

Desde 2012, Simce pasó a ser el sistema de evaluación que la Agencia de Calidad de la Educación utiliza para evaluar los resultados de aprendizaje de los establecimientos, evaluando el logro de los contenidos y habilidades del currículo vigente, en diferentes asignaturas o áreas de aprendizaje, a través de una medición que se aplica a todos los estudiantes del país que cursan los niveles evaluados.

Además de las pruebas referidas al currículo, también recoge información sobre docentes, estudiantes, padres y apoderados a través de cuestionarios. Esta información se utiliza para contextualizar y analizar los resultados de los estudiantes en las pruebas Simce (Agencia de Calidad).

A continuación y como parte del Diagnóstico existente, es que se presentan los datos Simce 2019, y cuyos resultados se conocieron en Junio de 2020. El año 2019 sólo se tomó la medición correspondiente a octavo básico, ya que el resto de los niveles (4to básico y 2do medio) no se aplicó debido al estallido social, y por tanto esos cursos y niveles no fueron evaluados.

### **10.1 OCTAVO BÁSICO: 2019**

#### **LECTURA**

COLEGIO	2013	2014	2015	2017	2019	Dif.17/19
Liceo Domingo Santa María	222	212	198	252	<b>237</b>	-15
Liceo Agrícola Manzanares	212	217	188	201	<b>173</b>	-28
Escuela Los Nogales	231	217	219	209	<b>205</b>	-4
Escuela La Nobel Gabriela	226	202	224	223	<b>220</b>	-3
Promedio Comunal	223	214	207	221	<b>208</b>	-13

FUENTE: datos publicados por Agencia de la calidad de la educación (Resultados Simce 2019)

Puntaje Promedio Nacional: 241

Puntaje promedio Grupo Socioeconómico Medio Bajo: 228

Puntaje promedio Grupo Socioeconómico Bajo: 222

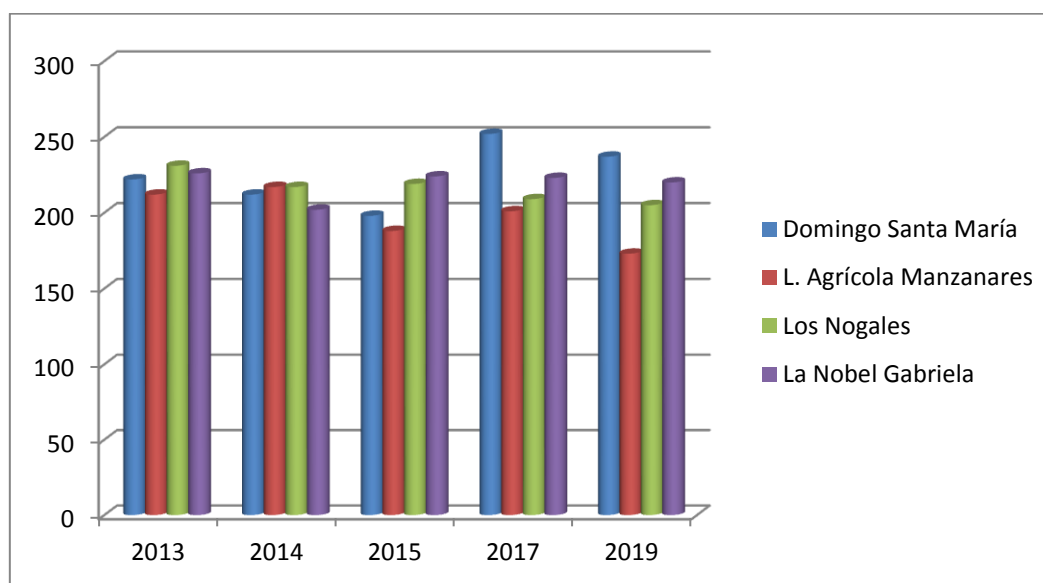



PADEM 2022: SISTEMA EDUCACIÓN MUNICIPALIZADA DE RENAICO

**MATEMÁTICA**

COLEGIO	2013	2014	2015	2017	<b>2019</b>	Dif.17/19
Liceo Domingo Santa María	239	245	228	240	<b>263</b>	23
Liceo Agrícola Manzanares	219	227	201	189	<b>188</b>	-1
Escuela Los Nogales	221	234	224	215	<b>217</b>	2
Escuela La Nobel Gabriela	242	229	208	222	<b>225</b>	3
Promedio Comunal	230	234	215	216	<b>223</b>	7

FUENTE: datos publicados por Agencia de la calidad de la educación (Resultados Simce 2019)

Puntaje Promedio Nacional: 263

Puntaje Promedio Grupo Socioeconómico Medio Bajo: 245

Puntaje Promedio Grupo Socioeconómico Bajo: 234

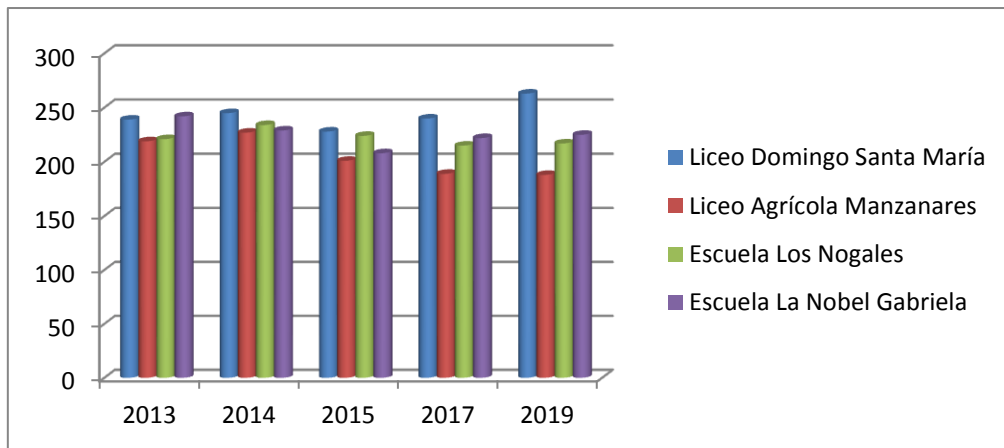

**HISTORIA, GEOGRAFÍA Y CIENCIAS SOCIALES**

COLEGIO	2011	2017	<b>2019</b>	Dif.17/19
Liceo Domingo Santa María	258	227	<b>237</b>	10
Liceo Agrícola Manzanares	224	215	<b>216</b>	1
Escuela Los Nogales	222	230	<b>210</b>	-20
Escuela La Nobel Gabriela	218	227	<b>224</b>	-3
Promedio Comunal	261	224	<b>221</b>	-3

FUENTE: datos publicados por Agencia de la calidad de la educación (Resultados Simce 2019)

Puntaje Promedio Nacional: 250

Puntaje Promedio Grupo Socioeconómico Medio Bajo: 236

Puntaje Promedio Grupo Socioeconómico Bajo: 231

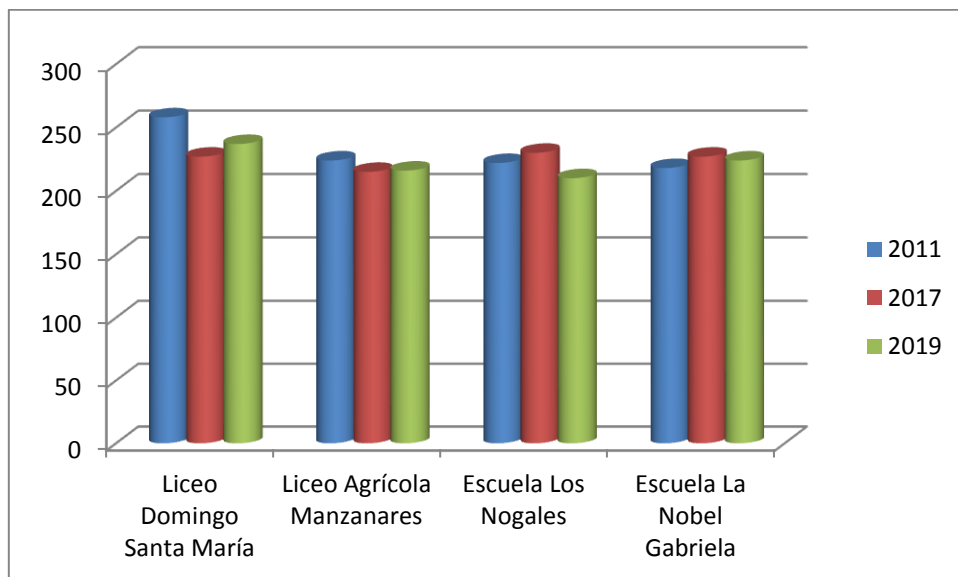

**11. PRUEBA DE TRANSICIÓN UNIVERSITARIA (PTU)**

La Prueba de Transición Universitaria (PTU) es el instrumento que actualmente se está utilizando en la selección para determinar quiénes ingresarán a estudiar en la Educación Superior. Esta evaluación es administrada y desarrollada por un grupo de universidades pertenecientes al Consejo de Rectores de Universidades Chilenas (CRUCH), a través del Departamento de Evaluación, Medición y Registro Educativo (DEMRE) de la Universidad de Chile. Asimismo, esta agrupación de universidades cuenta con un sistema de admisión común, al cual se han ido adscribiendo en el tiempo otras universidades no pertenecientes a dicho consejo. El objetivo de esta prueba es precisamente evaluar el conocimiento de los estudiantes en distintas materias, con el fin de ordenarlos según su rendimiento y determinar su ingreso a las universidades adscritas a dicho sistema de admisión común. Así, la Prueba de Transición Universitaria es el instrumento que anualmente determina en gran parte el futuro de miles de estudiantes (MINEDUC, 2021).

Los establecimientos educacionales municipalizados de Enseñanza Media de la comuna de Renaico (Liceo Domingo Santa María y Liceo Agrícola Manzanares) son liceos Técnicos Profesionales (TP), y cuya misión es formar técnicos de nivel medio en las especialidades que imparten. Si bien la misión primera de nuestros liceos es formar alumnos capaces de insertarse en la vida laboral cuando egresen, también creemos que ellos deben tener la posibilidad de continuar estudios superiores, ya sea en universidades como en institutos profesionales o centros de formación técnica.

**RESULTADOS PRUEBA DE SELECCIÓN UNIVERSITARIA (PSU) 2013- 2020**

Año	Rinden	Menos de 450		451-500		501-600		601-700		Más de 701	
		N°Al.	%	N°Al.	%	N°Al.	%	N°Al.	%	N° Alum	%
2013	48	44	92%	3	6%	1	2%	0	0%	0	0%
2014	41	35	85%	6	15%	0	0%	0	0%	0	0%
2015	28	21	75%	7	25%	0	0%	0	0%	0	0%
2016	17	12	71%	4	29%	0	0%	0	0%	0	0%
2017	70	59	85%	8	11%	3	4%	0	0%	0	0%
2018	26	22	85%	4	15%	0	0%	0	0%	0	0%
2019	54	46	85%	7	13%	1	2%	0	0%	0	0%
<b>2020</b>	<b>34</b>	<b>25</b>	<b>74%</b>	<b>7</b>	<b>21%</b>	<b>2</b>	<b>5%</b>	<b>0</b>	<b>0%</b>	<b>0</b>	<b>0%</b>

FUENTE: Resultados entregados por los directores de ambos liceos.

Debido al contexto de Pandemia (Covid-19) durante el año 2020, es que se vio disminuida la cantidad de estudiantes que se inscribieron y que finalmente rindieron la prueba.

Es conveniente precisar que, en el contexto general de los egresados, y de los estudiantes que rinden la prueba de selección a Universidades (Actual PTU) de nuestros establecimientos no todos tienen la aspiración en la continuidad de estudios superiores, ya que su formación se ha estructurado en el desarrollo de habilidades y competencias de capacidades que al egresar de la educación media Técnico Profesional les permita estar en condiciones para insertarse en el campo laboral.

## 12. PROGRAMAS SOCIALES Y DE APOYO A LA GESTIÓN ESCOLAR

Dado el alto índice de vulnerabilidad social (**promedio comunal 2021: 95.4%**), un importante segmento de la población estudiantil de Renaico es beneficiario de numerosas prestaciones sobre la materia, las que provienen principalmente del MINEDUC, JUNAEB y otras entidades de la red social del Estado, con las que la Dirección de Educación Municipal colabora activamente en lo administrativo, para materializar efectivamente estos apoyos. Los Índices de Vulnerabilidad Educativa (I.V.E:)) por establecimiento para el año 2021 son:

ESTABLECIMIENTO	I.V.E. (%)
Liceo Politécnico Domingo Santa María	96%
Liceo Agrícola Manzanares	89.93%
Escuela Los Nogales	99%
Escuela La Nobel Gabriela	87.5%
Escuela Julio Montt	100%
Escuela Tolpán	100%
<b>Promedio Comunal</b>	<b>95.4%</b>

FUENTE: información emitida por los directores de cada colegio.

### 12.1 SUBVENCIÓN ESCOLAR PREFERENCIAL

La Subvención Escolar Preferencial (SEP) fue establecida por la Ley N° 20.248 del 25-01-2008 y su Reglamento Dcto.235 del 03-04-2008.

Tiene por objeto compensar las desigualdades socioculturales y de aprendizaje que afectan a los niños y niñas de los sectores más modestos, entregando un aporte adicional a los establecimientos que los acogen y comprometiendo con ellos una estrategia de mejoramiento progresivo y de igualdad de oportunidades.

Desde el año 2008 esta subvención se impetra por los alumnos que están cursando desde 1º nivel de transición hasta 4º medio y que fueron calificados como prioritarios por el momento, a la luz de los antecedentes entregados por la JUNAEB; Son considerados “**Alumnos Prioritarios o Preferentes**” aquéllos para quienes la situación socioeconómica de sus hogares dificulta sus posibilidades de enfrentar el proceso educativo. Esta misma ley clasifica a los establecimientos en:

- Escuelas Autónomas
- Escuelas Emergentes
- Escuelas en Recuperación.

A partir del año 2015, y con la publicación de la Ley de Inclusión Escolar N°20.845, se crea el reconocimiento de los “**Alumnos Preferentes**” para lo cual el Ministerio de educación crea una subvención adicional para los alumnos que sean catalogados como tal en los establecimientos que tienen Convenio SEP, situación que favorece a la totalidad de establecimientos municipalizados de la comuna de Renaico.

En la actualidad en 4 de los 6 establecimientos educacionales municipalizados del Sistema cuentan con **DUPLAS PSICOSOCIALES** (Psicólogo(a) y Trabajador(a) Social) de formas tal, que con estos profesionales se responde a las necesidades que los alumnos y sus

## PADEM 2022: SISTEMA EDUCACIÓN MUNICIPALIZADA DE RENAICO

familias presentan en estas áreas, apoyos que se focalizan en aquellos alumnos que son Prioritarios y preferentes según Ley 20.248.

### DISTRIBUCIÓN DE MATRÍCULA ALUMNOS PRIORITARIOS Y PREFERENTES (JECD) a Julio de 2021.

#### ENSEÑANZA BÁSICA:

ESTABLECIMIENTO	PRIORITARIOS	PREFERENTES	TOTALES COLEGIO
LICEO DOMINGO STA. MARÍA	244	50	<b>294</b>
LICEO AGRÍCOLA MANZAN.	2	0	<b>2</b>
ESCUELA LOS NOGALES	146	50	<b>196</b>
ESCUELA LA NOBEL GABRIELA	166	19	<b>185</b>
ESCUELA TOLPÁN	13	3	<b>16</b>
ESCUELA JULIO MONTT S.	4	1	<b>5</b>
<b>TOTAL COMUNAL</b>	<b>575</b>	<b>123</b>	<b>698</b>

FUENTE: Sistema de Información General de Estudiantes SIGE, Mineduc.

#### ENSEÑANZA MEDIA:

ESTABLECIMIENTO	PRIORITARIOS	PREFERENTES	TOTAL COLEGIO
LICEO DOMINGO STA. MARÍA	209	54	<b>263</b>
LICEO AGRÍCOLA MANZAN.	92	8	<b>100</b>
<b>TOTALES</b>	<b>301</b>	<b>62</b>	<b>363</b>

FUENTE: Sistema de Información General de Estudiantes SIGE, Mineduc

“Educación de Calidad”; sobre la base de ese trabajo se debe diseñar un “**Plan de Mejoramiento Educativo**” destinado a superar las deficiencias, fijándose metas a 4 Años (2019 – 2022). El Plan de Mejoramiento Educativo (PME) considera las siguientes dimensiones: **Pedagógica, Liderazgo, Convivencia** y de **Resultados**, Plan que es revisado por el Ministerio de Educación para su aprobación y ejecución.

## 12.2 SUBVENCIÓN PRO-RETENCIÓN

Este beneficio, se genera de acuerdo a lo consignado en Ley 19.873, y su objetivo es estimular y facilitar la permanencia de los alumnos en el Sistema Escolar, garantizando los doce años de escolaridad mínima; y particularmente está dirigido a aquellos estudiantes provenientes de familias más vulnerables (desde 7° a 4° medio), y consiste en un estímulo económico para la adquisición de elementos tales como vestuario y otros, que resultan de primera necesidad para su normal asistencia a clases. En la actualidad todos los establecimientos municipalizados de la comuna de Renaico que cumplen con los criterios señalados en la ley, están siendo beneficiados con los recursos de Pro – retención (Liceo Domingo Santa María, Liceo Agrícola Manzanares, escuela Los Nogales y escuela La Nobel Gabriela).

## 12.3 PROGRAMA SALUD DEL ESTUDIANTE

La Junta Nacional de Auxilio Escolar y Becas JUNAEB, en su rol de entregar al Escolar una Asistencia Integral, complementa su accionar con la puesta en marcha del Programa Salud del Estudiante, el cual forma parte del Programa de Mejoramiento de la Equidad y Calidad de la Educación (MECE), cuyo objetivo es mejorar la salud de los escolares de Educación Pre-Básica y Básica Subvencionada, a fin de favorecer la igualdad de condiciones frente a la Educación.

Los beneficios que entrega el Programa de Salud Escolar de JUNAEB., son: **ATENCIÓN DE ESPECIALISTAS, TECNOLOGOS MÉDICOS, TRATAMIENTO DE PATOLOGIAS VISUALES, AUDITIVAS Y POSTURALES.** Estos servicios se otorgan a todos los estudiantes que lo requieran desde Educación Pre-Escolar, hasta 4° Medio, de escuelas municipales y particulares subvencionadas.

## 12.4 PROGRAMA DE ALIMENTACIÓN ESCOLAR (PAE)

Este tradicional y conocido programa asistencial impulsado por la JUNAEB, tiene como finalidad proporcionar alimentación complementaria y diferenciada a los estudiantes que así lo requieran, en las distintas etapas de su desarrollo, desde pre Kínder a cuartos años de Educación Media, con el objeto de mejorar su asistencia a clases y evitar la deserción escolar. Durante el año 2021 esta alimentación y por el contexto de pandemia que hemos vivido se está entregando a través de canastas de alimentación directamente a las familias de los estudiantes beneficiados.

## 12.5 PROGRAMA ÚTILES ESCOLARES

Entrega materiales escolares a estudiantes vulnerables de enseñanza Pre básica, básica y media, beneficiarios del Programa de Alimentación Escolar (PAE), contribuyendo de esta forma a su permanencia en igualdad de condiciones en el Sistema Educativo. El set anual de útiles escolares, consistente en cuadernos, lápices de colores, lápiz de pasta, lápiz grafito, goma de borrar y reglas.

### **13. PROYECTOS MINISTERIALES**

El Ministerio de Educación entrega, además del respaldo y apoyo técnico permanente a la labor educacional, una serie de programas y proyectos destinados a atender determinadas áreas, que son oportunidades para el desarrollo y la formación de nuestros estudiantes, docentes y en general, para todo el Sistema Educativo.

#### **Programas e Iniciativas Ministeriales “Condiciones de calidad para la educación pública”**

##### **13.1 Programa de acompañamiento y acceso efectivo (PACE)**

Programa de Acompañamiento y Acceso Efectivo (PACE) es una iniciativa del gobierno que busca restituir el derecho a la educación superior a estudiantes de sectores vulnerables, garantizándoles un cupo en la educación superior. Esto permitirá aumentar la equidad, diversidad y calidad en la educación superior, así como generar nuevas perspectivas en la educación media. En la comuna de Renaico desde el año 2015 el **liceo Agrícola Manzanares** es parte del programa PACE.

Para cumplir de forma responsable con este desafío se preparará a los estudiantes durante la Educación Media y se les acompañará posterior al Acceso a la Educación Superior, con una etapa de nivelación para que puedan mantenerse en el sistema y lograr su titulación (MINEDUC, 2015).

##### **13.2 Más actividad física, deportiva, artística y cultural**

El Ministerio de Educación ha asumido el desafío de lograr traspasar a los estudiantes de escuelas y liceos municipales, las condiciones para alcanzar los beneficios que otorga la actividad física cuando es bien realizada. Se concibe entonces como un derecho que los estudiantes de establecimientos educacionales municipales tienen, pero a la que no todos tienen acceso.

En ese contexto, el Plan Nacional de Actividad Física Escolar, busca mejorar y aumentar los tiempos y espacios para su desarrollo, siendo necesario un cambio cultural en distintos actores de la comunidad escolar, dirigido a reconocer no sólo los beneficios de la actividad física, sino también a innovar en la manera en que está se presenta en la escuela, pasando de una modalidad estática y dirigida, contenida sólo en la asignatura de Educación Física, a una implementación activa en diferentes momentos y espacios de la vida del estudiante dentro y fuera del establecimiento educativo.

La Educación Artística en el sistema escolar *favorece procesos cognitivos como la creatividad*, la reflexión, la concentración, el pensamiento estético y el juicio crítico, entre otros. Asimismo, las artes contribuyen a que los estudiantes valoren la diversidad cultural a través del reconocimiento y el análisis de sus diversas manifestaciones. Puede decirse que las artes favorecen en los estudiantes el desarrollo de una visión creadora que los estimula a participar de manera activa en el mundo en el que viven. En este sentido, la educación artística constituye un componente esencial para el logro de una educación de calidad e integral.

Por lo anteriormente expuesto, es necesario reconocer a la educación artística como un valor social, un derecho que los estudiantes de establecimientos educacionales municipales, muchas veces, no reciben. En ese contexto, el Ministerio de Educación impulsa el Plan Nacional de Artes en Educación que busca fortalecer la educación artística a través de diversas líneas de acción (MINEDUC, 2015).

### **13.3 Asistente de aula en las salas hasta 2º básico**

Durante el año 2006, el Nivel de Educación Básica, a nivel nacional, dispuso de 744 ayudantes de 1º año básico en escuelas focalizadas y de 582 ayudantes de escuelas rurales unidocentes asociadas a un microcentro. Este número aumentó en el año 2007 a 800 ayudantes de primer año básico y 700 ayudantes de aula multigrado.

Es a partir de la promulgación de la Ley SEP en el año 2007, que sostenedores municipales inician la incorporación de esta función en diferentes niveles de ambos ciclos básicos, variando su focalización según la prioridad de apoyo pedagógico que considere cada establecimiento (inicio de la lectura en 1o básico, evaluación SIMCE en cuarto, por ejemplo).

Se espera cubrir a escuelas municipales desde el primer nivel de educación parvulario a cuarto año básico, que cuenten con una matrícula de más de 25 estudiantes en estos niveles. Para el caso de las escuelas con curso multigrado, este apoyo llegará a todas las que tengan una matrícula superior a 16 estudiantes.

### **13.4 Apoyo a la convivencia**

La inclusión, como uno de los ejes centrales de la Reforma Educacional, tiene como propósito avanzar en la constitución de comunidades escolares más heterogéneas, que reconocen y valoran las diferencias existentes dentro de ellas.

De esta forma, el Ministerio de Educación de forma articulada con el sistema escolar debe avanzar en la generación de orientaciones, estrategias de apoyo, materiales, etc. que promuevan el desarrollo y fortalecimiento de instituciones escolares que trabajan permanentemente en identificar y reducir los diversos mecanismos que generan discriminación, exclusión o cualquier tipo de barreras al acceso, junto con promover y favorecer la participación y el aprendizaje de todos y todas, el reconocimiento y valoración de las diferencias, el diálogo de saberes y de culturas, la flexibilización y contextualización de las estrategias de enseñanza y aprendizaje, la expresión y resolución de conflictos, entre otros.

Todo lo anterior implica trabajar en función de un cambio de paradigma, que comprende la educación como un derecho social, donde se otorgan garantías ciudadanas asociadas al acceso, la calidad y el financiamiento, junto con el fortalecimiento de la educación pública y estándares de calidad del proceso educativo, en donde la inclusión y la participación de los actores educativos son indicadores relevantes (MINEDUC, 2015). En la actualidad, todos los establecimientos educacionales municipalizados de la comuna de Renaico cuentan con un(a) encargado(a) de convivencia escolar, quien es el encargado(a) de liderar todo el quehacer de la convivencia al interior de las comunidades escolares, como así también, velar por la actualización del Reglamento Interno y de los Protocolos, y de su aplicación cuando corresponda. En el actual contexto de trabajo durante el año 2021, ha cobrado más que nunca la necesidad de abordar nuevos protocolos de actuación respecto de la nueva forma de trabajar a distancia en primera instancia, y luego de forma híbrida, lo que sin lugar a dudas ha generado nuevos focos de mala convivencia especialmente en lo relacionado a las clases virtuales, y para ello el comité de convivencia comunal en conjunto con los

## PADEM 2022: SISTEMA EDUCACIÓN MUNICIPALIZADA DE RENAICO

encargados de los establecimientos educacionales trabajaron el protocolo de clases On line, estableciendo normas y reglas claras para todos los actores, tanto estudiantes como las comunidades escolares en general.

### 13.5 Plan Nacional de la Lectura

La lectura es un derecho de todos y todas. Desde esta mirada, el Plan Nacional de la Lectura 2015-2020 se inscribe en un proyecto de cambio social, cultural, de participación y de democratización, para concretar y fortalecer una política pública de lectura.

**Visión:** hacer de Chile un país donde se garantice la lectura como un derecho social para todos sus habitantes.

**Misión:** reconocer y visibilizar la lectura como derecho y práctica que contribuye a acortar las brechas sociales y culturales dentro del país, promoviendo el acceso a diversas prácticas y soportes de la lectura a lo largo de todo el ciclo de vida y formando personas informadas, críticas, creativas, reflexivas y participativas

### 13.6 PROYECTOS Y PROGRAMAS MINISTERIALES

N°	PROGRAMA	ESTABLECIMIENTOS	PERÍODO DE EJECUCIÓN
1	PROGRAMA PACE	LICEO AGRÍCOLA MANZANARES	2015 en Adelante
2	PROGRAMA MÁS ACTIVIDAD FÍSICA Y DEPORTIVA	ESCUELA LOS NOGALES	2015 en adelante
		LICEO DOMINGO SANTA MARÍA	
		ESCUELA LA NOBEL GABRIELA	
3	PROGRAMA MÁS ACTIVIDAD ARTÍSTICA Y CULTURAL	ESCUELA LOS NOGALES	2015 en adelante
		ESCUELA LA NOBEL GABRIELA	
4	TABLET EDUCACIÓN INICIAL (PRE KINDER Y 1º BÁSICO)	ESCUELA LA NOBEL GABRIELA	2015 y 2016
		ESCUELA LOS NOGALES	En adelante
5	PLAN BIBLIOTECAS DE AULA	ESCUELA LOS NOGALES	2015 en adelante
		LICEO DOMINGO SANTA MARÍA	
		ESCUELA TOLPÁN	
		ESC. JULIO MONTTS.	
		ESC. LA NOBEL GABRIELA	
		LICEO AGRÍCOLA MANZANARES	
6	PLAN MEJORAMIENTO INFRAESTRUCTURA	ESCUELA LOS NOGALES (Gimnasio y pasillo pabellón entrada por 5.000 utm)	2018, 2019 Y 2021
		ESCUELA LA NOBEL GABRIELA (año 2021 postulación fondo 5.000 utm. ).	
		LICEO AGRÍCOLA MANZANARES (Mejoramiento parcial por 5.000 utm, Extensión Pasillo Pabellón entrada y baño discapacitados)	
		LICEO DGO. STA. MARÍA (Reposición completo del liceo y construcción liceo	



PADEM 2022: SISTEMA EDUCACIÓN MUNICIPALIZADA DE RENAICO

		de contingencia 2021).	
		ESCUELAS RURALES (Construcción Baño discapacitados)	
7	PROGRAMA AULAS DEL BIEN ESTAR	ESCUELA LOS NOGALES	2019 en adelante
8	PROGRAMA INTEGRANDO LA RURALIDAD	ESCUELA JULIO MONTT	2015 en adelante
		ESCUELA TOLPÀN	
9	PROGRAMA DE INTEGRACIÓN ESCOLAR	ESCUELA LA NOBEL GABRIELA	2009 en adelante (Dcto 170/09)
		ESCUELA LOS NOGALES	
		LICEO AGRÌCOLA MANZANARES	
		LICEO DOMINGO SANTA MARÌA	
10	PLAN DE ASESORIA DIRECTA DEL MINEDUC	LA NOBEL GABRIELA	2016 en adelante
		LICEO DGO. STA. MARÌA	
		LICEO AGRÌCOLA MANZANARES	
11	PLAN DE ASESORIA EN RED DEL MINEDUC	LICEO DOMINGO SANTA MARIA, LICEO AGRICOLA MANZANARES, ESCUELA TOLPAN Y ESCUELA JULIO MONTT.	2016 en adelante
12	EVALUACION DOCENTE	LICEO DOMINGO SANTA MARIA, LICEO AGRICOLA MANZANARES, ESCUELA LA NOBEL GABRIELA, ESCUELA LOS NOGALES, ESCUELA TOLPAN Y ESCUELA JULIO MONTT	2010 en adelante
13	PLAN DESUPERACION PROFESIONAL	LICEO DOMINGO SANTA MARIA, LICEO AGRICOLA, ESCUELA LOS NOGALES Y ESCUELA LA NOBEL GABRIELA	2010 en adelante
14	PROGRAMA ALIMENTACIÓN ESCOLAR (PAE)	LICEO DOMINGO SANTA MARIA, LICEO AGRICOLA MANZANARES, ESCUELA LA NOBEL GABRIELA, ESCUELA LOS NOGALES, ESCUELA TOLPAN Y ESCUELA JULIO MONTT	2000 en adelante
15	PLAN DE SEGURIDAD ESCOLAR	LICEO DOMINGO SANTA MARIA, LICEO AGRICOLA MANZANARES, ESCUELA LA NOBEL GABRIELA, ESCUELA LOS NOGALES, ESCUELA TOLPAN Y ESCUELA JULIO MONTT	2000 en adelante
16	PROGRAMA ME CONECTO PARA APRENDER	LICEO DOMINGO SANTA MARIA, LICEO AGRICOLA MANZANARES, ESCUELA LA NOBEL GABRIELA, ESCUELA LOS NOGALES, ESCUELA TOLPAN Y ESCUELA JULIO MONTT	2015 en adelante
17	PRO-RETENCION	LICEO DOMINGO SANTA MARIA, LICEO AGRICOLA MANZANARES, ESCUELA LA NOBEL GABRIELA, ESCUELA LOS NOGALES,	2012 en adelante

PADEM 2022: SISTEMA EDUCACIÓN MUNICIPALIZADA DE RENAICO

18	PLAN FOMENTO LECTOR (1° Y 2° Básico)	LICEO DOMINGO SANTA MARIA, ESCUELA LA NOBEL GABRIELA Y ESCUELA LOS NOGALES,	2019 en adelante
19	PROGRAMA IMPULSA T.P.	LICEO DOMINGO SANTA MARÍA Y LICEO AGRÍCOLA MANZANARES	2019 en adelante
20	ESCUELAS ARRIBA	ESCUELA LA NOBEL GABRIELA ESCUELA TOLPÁN ESCUELA JULIO MONTT S.	2020 adelante
21	APRENDO EN CASA	ESCUELA TOLPÁN ESCUELA JULIO MONTT S.	2020 adelante
22	APRENDO EN LINEA	ESCUELA LOS NOGALES ESCUELA TOLPÁN ESCUELA JULIO MONTT S,	2020 adelante
23	DIAG. INTEG. DE APRENDIZAJES (DIA)	TODOS LOS ESTABLECIMIENTOS DE LA COMUNA	2020 adelante
24	LEO Y SUMO PRIMERO	ESCUELA LOS NOGALES ESCUELA LA NOBEL GABRIELA ESCUELA TOLPÁN ESCUELA JULIO MONTT S.	2019 en adelante

#### **14 EDUCACION EXTRAESCOLAR**

Nuestra educación comunal se enfrenta hoy en día a tres importantes flagelos propios de esta sociedad, con los cuáles los directivos, docentes y asistentes de la educación deben lidiar día a día, como son los siguientes:

- a) La drogadicción y el alcoholismo
- b) La violencia al interior de los Establecimientos Educacionales.
- c) La carencia de oportunidades para la práctica de alguna actividad, para ocupar sanamente el tiempo libre, tanto deportivo como recreativo.

La solución a esta problemática se encuentra asociada a la transversalidad, en la existencia de valores, los que a su vez se entrelazan con un compromiso por parte del estudiante para concretar iniciativas de provechosos beneficios para sí mismo y para los demás

Tanto estos valores como los compromisos encuentran un terreno fértil en la Educación Extraescolar, Educación para el tiempo libre, que les ofrece a los Estudiantes importantes alternativas para hacer, crear y practicar alguna actividad provechosa formativa y recreativa.

En el área deportiva, por ejemplo, junto a estos nudos críticos enunciados, su práctica se ve afectada por la falta de espacio físico en los Establecimientos Educacionales, especialmente aquellos reacondicionados para el funcionamiento de la Jornada Escolar Completa, JECD.

Las nuevas construcciones requieren canchas o espacios deportivos dotados de un techo adecuado, que permitan utilizarse en cualquier época del año.

Para el año 2022 se pretende seguir fomentando las actividades extracurriculares, a través de recursos provenientes del nuevo fondo de Apoyo a la educación Pública Municipal (FAEP), aporte municipal y recursos del Mineduc destinados para tales efectos.

**14.1 PROYECTOS Y ACTIVIDADES AÑO 2021**

**COORDINACION COMUNAL EXTRAESCOLAR.**

A continuación, se enumeran los principales proyectos/actividades a realizar durante el año 2022, eso claro está, que dependerá del comportamiento de la Pandemia (Covid-19) su ejecución.

<b>PROYECTOS – ACTIVIDADES</b>
<ol style="list-style-type: none"> <li>1. Participación en Concurso Comunal de Cueca</li> <li>2. Participación en Concurso Provincial de Cueca</li> <li>3. Participación Concurso Regional de Cueca</li> <li>4. Cuecada Escolar Comunal: Saludo a las Fiestas Patrias</li> <li>5. Colaboración y apoyo actividades colegios 18 de septiembre</li> <li>6. Colaboración y apoyo desfiles comunales</li> <li>7. Juegos Deportivos comunales inter-colegios</li> <li>8. Organización coordinación campeonato IND.</li> <li>9. Coordinación y colaboración con otras entidades municipales (ong, deportes municipales, cultura senda) para realización de actividades extracurriculares.</li> <li>10. Celebración semana artístico – cultural</li> <li>11. Celebración del Wetripantu</li> <li>12. Participación proyectos Comité cultura educa</li> </ol>

**15. ANÁLISIS FODA SISTEMA COMUNAL DE EDUCACION MUNICIPAL.**

<b>Fortalezas</b>	<b>Debilidades</b>
<ol style="list-style-type: none"> <li>1. Fondo de Apoyo al Mejoramiento de la Educación Pública (FAEP)</li> <li>2. Equipos Directivos Completos en todos los establecimientos, según su matrícula y necesidades particulares.</li> <li>3. Contar con apoyo a la diversidad, niños con necesidades educativas especiales: Programas de Integración.</li> <li>4. Apoyo a alumnos con alta vulnerabilidad y bajo rendimiento a través de, Bibliotecas escolares, Internados y apoyo psicosocial.</li> <li>5. Contar con apoyo y/o asesoría Técnico Pedagógico desde el DAEM. Y del Ministerio de educación (Directa o en redes).</li> <li>6. Contar con Tecnologías Educativas de la Comunicación (TEC), y existencia de un plan de desarrollo de la informática educativa en todos los niveles de enseñanza. 100% de los establecimientos de la comuna participan del proyecto ENLACES.</li> <li>7. Implementación de programas de apoyo a la transversalidad: Red de apoyo SENDA - Previene, Programas de OPD, Mediación Escolar.</li> </ol>	<ol style="list-style-type: none"> <li>1. Existencia de alumnos/as de educación básica y media, con dificultades académicas y/o trastornos conductuales severos, que presentan inadecuada adaptación al sistema de educación formal.</li> <li>2. Establecimientos de la comuna atienden alumnos de alta vulnerabilidad social (promedio comunal 2020 (I;V;E: 96% PROMEDIO COMUNAL)</li> <li>3. Débil compromiso y participación de los padres y apoderados con el proceso educativo de sus hijos.</li> <li>4. Carencia de infraestructura deportiva; científica y cultural para algunos establecimientos de la comuna.</li> <li>5. Bajos resultados SIMCE en educación básica (octavo básico 2019)</li> <li>6. Falta de laboratorios de ciencias e inglés en todos los establecimientos de la comuna.</li> </ol>

PADEM 2022: SISTEMA EDUCACIÓN MUNICIPALIZADA DE RENAICO

<p>8. Participación de la comunidad escolar en la toma de decisiones a través de la creación de Consejos escolares.</p> <p>9. Pluralismo religioso a través de la enseñanza de la Religión Evangélica y Católica.</p> <p>10. Existencia de la Directiva Comunal de Centros de Padres y Apoderados.</p> <p>11. Reuniones Periódicas con Directores y Equipos directivos.</p> <p>12. Contar con servicio de traslado y acercamiento a alumnos de los colegios (Vehículos propios y otros licitados).</p> <p>13. Ofrecer distintas modalidades de enseñanza: HC, TP, y Educación de Adultos.</p> <p>14. Existencia del Comité Comunal Cultura Educa.</p> <p>15. Programa de Apoyo de Fundación CMPC en tres establecimientos de la comuna</p> <p>16. Apertura a la interculturalidad.</p> <p>17. Existencia de diversas redes intersectoriales que dan respuesta oportuna y adecuada a las necesidades que demandan los estudiantes.</p> <p>18. Equipo multidisciplinario para la atención de estudiantes con NEE financiado con Programa de Integración Escolar y Ley SEP</p> <p>19. Existencia de Duplas Psicosociales en los establecimientos educacionales</p> <p>20. Existencia de Comités de Convivencia Escolar y de un encargado de Convivencia en los colegios.</p> <p>21. Contar con cámaras de seguridad en TODOS los establecimientos educacionales.</p> <p>22. Contar con apoyo de alimentación y salud escolar por JUNAEB.</p> <p>23. Existencia de mesas y redes de apoyo con otras instituciones: Senda, OPD, Carabineros, Cesfam, Pdi, y otros.</p> <p>24. Infraestructura en buenas condiciones para los aprendizajes y estadía de los funcionarios (salas de clase, comedores, baños, y otros,).</p> <p>25. Modernización y actualización de la especialidad de construcciones metálicas del liceo Agrícola Manzanares durante el año 2019.</p> <p>26. Compromiso y apoyo de la máxima autoridad comunal por la educación de los alumnos(as) de la comuna, la que se vé reflejada tanto en los aportes financiero que hace el municipio, como de la permanente preocupación y apoyo en los desafíos que ella impone.</p> <p>27. Colegios cuentan con salas y espacios para atender a los estudiantes en un retorno presencial seguro.</p> <p>28. Colegios disponen de salas tecnológicas para</p>	<p>8. Dificultad para reemplazar de manera oportuna y eficiente a los profesores que presentan licencias médicas y/o permisos, más aún en época de Pandemia (Covid-19).</p> <p>9. Alta tendencia de los funcionarios en contraer enfermedades profesionales (docentes y asistentes de la educación).</p> <p>10. Establecimientos rurales presentan deficiencias en infraestructura para dar cumplimiento a la norma.</p> <p>11. Establecimientos rurales no cuentan con Informes Sanitarios, puesto que no cumplen con lo exigido por la norma.</p> <p>12. Docentes presentan debilidades en su desempeño profesional (Resultados evaluación año 2020 hubo 1 docente en categoría de Básico).</p> <p>13. Bajos resultados de los puntajes obtenidos por los alumnos en la PSU.</p> <p>14. Deficitaria convivencia en las comunidades escolares, especialmente de los alumnos entre ellos y hacia los adultos.</p> <p>15. Sistema de financiamiento estatal insuficiente, no permitiendo cubrir todos los gastos del Sistema Educacional. Déficit estructural de la educación municipal.</p> <p>16. No contar con un nicho de población escolar del propio sector para los niveles que atiende el liceo agrícola manzanares.</p> <p>17. Bajo porcentaje de docentes con encasillamiento profesional en los tramos de avanzado y expertos (avanzados: 21% y Expertos: 3%), lo que significa que el 76% de los docentes aún no logran estar en el nivel avanzado.</p>
---	--

PADEM 2022: SISTEMA EDUCACIÓN MUNICIPALIZADA DE RENAICO

la realización de clases híbridas.	
OPORTUNIDADES	AMENAZAS
<ol style="list-style-type: none"> <li>1. Implementación de programa de prevención universal, para fortalecer factores protectores del consumo de drogas y alcoholes, asesorado por SENDA PREVIENE.-</li> <li>2. Suscripción de Asignación al desempeño de Convenios Colectivos (ADECO) de la totalidad de los colegios.</li> <li>3. Postulación a la Asignación de Excelencia Académica (SNED).</li> <li>4. Posibilidad de acceder a PMU de establecimientos educacionales y a Fondos Sectoriales y/o regionales</li> <li>5. Posibilidad de implementación nuevas especialidades para diversificar la oferta educativa TP. Mejorar los resultados educativos mediante implementación de PME-SEP en cada Establecimiento Educacional Básico.</li> <li>6. Posibilidad de desarrollo institucional a través de la interrelación con las redes de apoyo externo.</li> <li>7. Posibilidad de establecer convenios con empresas y otras redes de apoyo.</li> <li>8. Postular a recursos y proyectos provenientes del estado a través de distintas vías. ( FAEP-SEP-PIE-Pro-retención y otros)</li> <li>9. Hacer uso de diversos medios de comunicación gráfico, digital y multimedia.</li> <li>10. Utilizar diversa aplicaciones disponibles en Internet.</li> <li>11. Mejorar la infraestructura de Establecimientos Municipales</li> <li>12. Mejorar los resultados de aprendizajes (SIMCE) tanto de puntajes como de Niveles de logro.</li>   <li>14. Mejorar los resultados de los docentes en su evaluación (aumentar los Competentes y Destacados)</li>   <li>15. Mejorar el nivel de encasillamiento de los docentes según Ley 20.903 que la mayoría se ubique al menos en Avanzando.</li> <li>16. Mejorar la imagen de la educación pública comunal del Sistema Comunal de Educación</li> <li>17. Generar algún valor agregado a estudiantes que egresen de la enseñanza</li> </ol>	<ol style="list-style-type: none"> <li>1. Si bien la matrícula subió el presente año (12 alumnos más que el año anterior), aún sigue siendo insuficiente respecto a la capacidad que el sistema ofrece. Deserción de estudiantes.</li> <li>2. Existencia de establecimiento educacional particular subvencionados en la comuna.</li> <li>3. Alto índice de riesgo social, con violencia intrafamiliar permanente en las familias de nuestros educandos.</li> <li>4. Aumento de situaciones de violencia de parte de los alumnos en los establecimientos educacionales.</li> <li>5. Comuna vecina que capta un porcentaje importante de matrícula, de alumnos pertenecientes a esta comuna.</li> <li>6. Consumo de drogas y estupefacientes en alumnos del sistema educacional</li> <li>7. Falta de acompañamiento de los padres en el proceso educativo de sus hijos</li> <li>8. Venta de alimentos poco saludables en entorno inmediato a los establecimientos educacionales</li> <li>9. Formación Inicial Docente con marcadas deficiencias en la formación de competencias técnicas y habilidades sociales.</li> <li>10. Excesiva rigurosidad en el proceso de fiscalización de parte Superintendencia Educación.</li> <li>11. Desfinanciamiento del sistema, producto de la baja matrícula, y por tanto de la subvención que se percibe.</li> <li>12. Riesgo de completar cupos disponibles en nuestros colegios a través del proceso SAE.</li> <li>13. Desinterés de parte de los niveles Pre básicos (jardines, escuelas de lenguaje y de los Kínderes del propio sistema) por continuar estudios en nuestros colegios.</li> <li>14. Producto de la pandemia (Covid-19) y de las clases a distancia, se produzca deserción de los estudiantes de los cursos mayores (media).</li> </ol>

PADEM 2022: SISTEMA EDUCACIÓN MUNICIPALIZADA DE RENAICO

<p>media (T-P).</p> <p>18. Potenciar la implementación de la enseñanza a distancia o remota.</p> <p>19. Producto de la Pandemia vivida el 2021, es probable que aumente la matrícula en nuestro sistema para el año 2022.</p> <p>20. Posibilidad de afiatar el vínculo entre la escuela y la familia, producto del trabajo remoto o a distancia que se ha tenido el presente año, producto de la pandemia (Covid – 19).</p> <p>21. Capacitación en competencias para el desarrollo de clases virtuales.</p>	
---	--

**15.1 PROBLEMAS PRIORIZADOS DE LA EDUCACIÓN MUNICIPAL OBJETIVOS ESTRATEGICOS Y METAS AL 2020**

**15.1 PRINCIPALES OBJETIVOS ESTRATEGICOS Y METAS PARA EL AÑO 2022**

PROBLEMA	NOMBRE INICIATIVA	OBJETIVOS ESTRATEGICOS	FECHA EJECUCIÓN	RESPONSABLE
BAJA MATRICULA DEL NIVEL PREBASICO: Escuela Los Nogales y escuela La Nobel Gabriela.	“AUMENTANDO LA MATRICULA DEL NIVEL PREBÁSICO”.	AUMENTAR LA MATRICULA EXISTENTE del nivel PREBASICO, QUE PERMITA ENFRENTAR EL SISTEMA ESCOLAR CON MAYOR ÉXITO.	2019 - 2022	<ul style="list-style-type: none"> <li>• DAEM</li> <li>• DIRECTORES</li> </ul>
MEJORAR LA INCLUSION EN EL PROCESO DE ENSEÑANZA- APRENDIZAJE	“UNA EDUCACION MÀS INCLUSIVA”.	LOGRAR LA INCLUSION DE TODOS Y TODAS LOS NIÑOS Y NIÑAS EN SU PROCESO ESCOLAR, INDEPENDIENTE DE SUS NECESIDADES EDUCATIVAS ESPECIALES, CULTURALES, RELIGIOSAS ECONOMICAS, DE GENERO Y ETNICAS.	2019- 2022	DAEM DIRECTORES
BAJA CONECTIVIDAD DE INTERNET ESTABLECIMIENTOS EDUCACIONALES	“LA CONECTIVIDAD AL SERVICIO DE LOS APRENDIZAJES” (POR CLASES A DISTANCIA O REMOTO)	AUMENTAR LA CAPACIDAD DE INTERNET (velocidad) LICEO AGRÍCOLA MANZANARES	2020 - 2022	DAEM
FINANCIAMIENTO INSUFICIENTE DEL SISTEMA DE EDUCACION COMUNAL	“OPTIMIZANDO LOS RECURSOS FINANCIEROS DEL SISTEMA”	OPTIMIZAR EL USO DE LOS RECURSOS FINANCIEROS DEL SISTEMA: CONTROL DE LOS CONSUMOS BASICOS, MEJORAR LA ASISTENCIA A CLASES DE LOS ALUMNOS, RECUPERAR, OPORTUNAMENTE LOS	2017 en adelante	DAEM DIRECTORES

PADEM 2022: SISTEMA EDUCACIÓN MUNICIPALIZADA DE RENAICO

		PAGOS POR LICENCIA MEDICA, RACIONALIZAR EL USO DE LOS VEHICULOS DEL SISTEMA		
BAJOS RESULTADOS SIMCE.	"MEJORANDO LOS RESULTADOS SIMCE".	MEJORAR LOS RESULTADOS DE LAS EVALUACIONES SIMCE DE 4º, 6º, 8º Y 2º MEDIO (puntajes y estándares aprendizajes)	2018 en adelante	DAEM DIRECTORES
SUSTENTABILIDAD FINANCIERA DEL LICEO AGRICOLA MANZANARES	"BUSCANDO MECANISMO PARA EL FINANCIAMIENTO DE LICEO"	OBTENER RECURSOS DEL PREDIO, A TRAVÉS DE LA INNOVACIÓN EN LA PRODUCCIÓN DEL CAMPO (mediarías)	2019 en adelante	DAEM DIRECTOR LICEO
ALTO PORCENTAJE DE ALUMNOS VULNERABLES.	"APOYANDO A LOS ALUMNOS MÁS VULNERABLES"	OTORGAR AYUDA ASISTENCIAL DE ALIMENTACION, SALUD ESCOLAR, BECAS, UTILES ESCOLARES, RECREACION A LOS ALUMNOS MÁS VULNERABLES DE LOS ESTABLECIMIENTOS EDUCACIONALES MUNICIPALES DE LA COMUNA.	2018 en adelante	DAEM DIRECTORES
ESCASA VARIEDAD DE TALLERES DEPORTIVOS EN LOS E.E.	"APRENDIENDO MÁS Y MEJOR A TRAVES DEL DEPORTE".	GENERAR LAS CONDICIONES PARA QUE LOS ALUMNOS, PUEDAN DESARROLLAR MAS ACTIVIDADES FISICAS Y DEPORTIVAS	2018 en adelante	DAEM DIRECTORES

# PLAN ESTRATÉGICO COMUNAL 2022



## **16. PLAN ESTRATÉGICO COMUNAL 2022:**

### **16.1 INICIATIVAS COMUNALES, PROGRAMAS MINISTERIALES, OBJETIVOS Y METAS INSTITUCIONALES**

La Dirección de educación municipal debe ser garante en la implementación de políticas educativas territoriales orientadas al aprendizaje y desarrollo de todos los miembros de las distintas comunidades educativas. Lo anterior implica utilizar diversos antecedentes y directrices provistas por instrumentos de planificación comunal como el PLADECO, otros de carácter nacional como aquellas iniciativas y normativas impulsadas por el gobierno a través del Ministerio de Educación.

El trabajo dialógico con los distintos equipos directivos permite establecer nudos críticos, sellos, metas e iniciativas de carácter comunal, acciones que estarán presente en todos los establecimientos municipales de la comuna de Renaico.

Al respecto podemos establecer los siguientes temas estratégicos que actúan de manera coherente, articulada y cohesionadamente en todas las escuelas y liceos públicos municipales de esta comuna:



#### **16.1.2 ADECUACIÓN DE LA DOTACIÓN DOCENTE.**

La Ley 19.070 y sus modificaciones, en su artículo 21 establece que: “La dotación docente de los establecimientos educacionales de cada comuna, incluyendo a quienes desempeñen cargos y horas directivos y técnico-pedagógicos en los organismos de administración educacional del sector, será fijada a más tardar el 15 de noviembre del año anterior a aquel en que comience a regir, una vez aprobado el Plan Anual de Desarrollo Educativo Municipal por el Concejo Municipal de acuerdo con lo dispuesto en esta ley”.

Por su parte el artículo 22 señala que: “La Municipalidad o Corporación que fija la dotación docente de cada comuna, deberá realizar las adecuaciones que procedan por algunas de las siguientes causales: 1.- Variación en el número de alumnos del sector municipal de una comuna; 2.- Modificaciones curriculares; 3.- Cambios en el tipo de educación que se imparte; 4.- Fusión de establecimientos educacionales, y 5.- Reorganización de la entidad de administración educacional. Lo anterior, se ve declarado más adelante en la Justificación de las dotaciones docentes para el año 2022.

**Para el año 2022 la Dirección de Educación Municipal, y dependiendo de las necesidades y realidad tanto de las estructuras de cursos y niveles, como de la matrícula existente en el mes de marzo de ese mismo año, podrá realizar ajustes que sean necesarios en las dotaciones, tanto en la disminución o supresión de horas, como de traslado o términos de nombramientos del personal docente y asistente de la educación si fuese necesario, todo ello con el fin de asegurar el equilibrio tanto del Recurso Humano, como Financiero del Sistema en algunos de los establecimientos educacionales municipalizados de la comuna de Renaico, en el marco de las facultades que la Ley 19.070 y sus modificaciones le otorga.**

Respecto de las destinaciones, el artículo 42 de la ley N° 19.070, sobre Estatuto de los Profesionales de la Educación, establece que éstos podrán ser objeto de destinaciones a otros establecimientos educacionales dependientes de un mismo Departamento de Administración de Educación Municipal, a solicitud suya o como consecuencia de la fijación o adecuación anual de la dotación, practicada en conformidad al artículo 22 y al Plan de Desarrollo Educativo Municipal, sin que signifique menoscabo en su situación laboral y profesional. Lo anterior, constituye un procedimiento tendiente al mejor aprovechamiento de los recursos humanos disponibles para efectuar la labor educacional, en términos que su ejecución está relacionada con las necesidades del servicio, primando fundamentalmente el interés público por sobre el particular de la persona que desempeña el cargo respectivo, siempre que ello no signifique menoscabo en su situación laboral y profesional, y sin alterar la naturaleza jurídica de las funciones para las cuales fue nombrado el educador.

En cuanto a las supresiones, es útil consignar que el artículo 72, letra i), de la ley N° 19.070, establece que los profesionales de la educación que forman parte de una dotación docente del sector municipal, dejarán de pertenecer a ella, por supresión de las horas que sirvan, en conformidad con el artículo 22 de la misma ley, el cual dispone que la adecuación de la dotación docente, por alguna de las causales que indica, regirá a contar del inicio del año escolar siguiente, debiendo estar fundamentada en el Plan Anual de Desarrollo Educativo Municipal (PADEM), basándose en razones de carácter técnico pedagógico.

Para determinar el o los docentes a quienes le serán suprimidas las horas, el artículo 73 del citado Estatuto, señala el procedimiento al que debe someterse el municipio para determinarlo (orden de prelación) y establece una indemnización de cargo del empleador, a la que tendrán derecho los docentes titulares afectados por la supresión total de sus horas.

A su turno, el artículo 77 de la ley 19.070, dispone que, si por aplicación del artículo 22 es adecuada la dotación y ello representa una supresión parcial de horas, los profesionales de la educación de carácter titular que sean afectados tengan derecho a percibir una indemnización parcial proporcional al número de horas que dejen de desempeñar.

### **16.1.3 PROGRAMA DE DESARROLLO PROFESIONAL DOCENTE**

La ley N°20.903, menciona en uno de sus artículos las directrices para el diseño e implementación de los planes y comités locales de desarrollo profesional docente.

Los planes locales de formación para el desarrollo profesional, buscan mejorar y fortalecer las buenas prácticas de enseñanza aprendizaje, el trabajo colaborativo, compartir experiencias pedagógicas, el análisis de resultados de los aprendizajes de los estudiantes y las medidas pedagógicas necesarias para lograr la mejora de los resultados, además señala que dichos planes serán diseñados por el director del establecimiento educacional en conjunto con el equipo directivo, con consulta a los docentes que desempeñen la función técnico-pedagógica y al consejo de profesores (Comité de Desarrollo Profesional Docente).

Estos deberán ser aprobados por el sostenedor y serán parte de los Planes de Mejoramiento Educativo, de conformidad con los Proyectos Educativos Institucionales de los establecimientos.

Los directivos de los establecimientos, con consulta al sostenedor, podrán establecer redes inter establecimientos para fomentar el trabajo colaborativo y la retroalimentación pedagógica, pudiendo contar para ello con la colaboración de los docentes mentores que se desempeñen en el ámbito local. Los planes locales de formación para el desarrollo profesional, deberán formar parte de la rendición de cuentas que los directivos realizan sobre el desempeño del establecimiento educacional y sus planes de mejoramiento, según lo establece el Título III, Párrafo 3° de la ley N° 20.529 (Ley SAC).

El Sistema de Aseguramiento de la Calidad de la Gestión Escolar (Ley SAC) impulsado por el MINEDUC requiere de competencias sociales y profesionales en los equipos técnicos (gestores) y docentes que permitan una implementación curricular adecuada y el logro de mejores resultados de aprendizajes en todos los estudiantes. Asimismo, se capacitará a los directores/as, equipos técnicos y docentes en aspectos esenciales de la Ley 20.422 que se refiere a la Igualdad de Oportunidades e inclusión social; Decreto con fuerza de Ley N°2 de 2009 y la Ley General de Educación (LEGE) de 2009, Decreto 83 de 2015, Ley N° 20.845 de Inclusión Escolar y la Ley 20.903 que crea el Sistema de Desarrollo Profesional Docente y la Ley 20.903 que establece la creación e implementación de los planes locales de desarrollo profesional docente.

En este contexto, la Dirección de Educación Municipal fortalecerá el rol de estos actores claves mediante las siguientes acciones:

- Se realizará, al menos, una reunión mensual, con Directores y Jefes de UTP para el tratamiento de temas técnico-pedagógicos, administrativos y financieros.
- Se fortalecerá el funcionamiento del consejo de Jefes de UTP para el tratamiento de temas técnico - pedagógicos.
- Utilizando los recursos provenientes de la Ley SEP, PIE y FAEP, se capacitará a los equipos Directivos, Técnicos y Docentes en cada establecimiento educacional de E. Básica en temáticas producto del diagnóstico de cada establecimiento.

### **16.1.4 GESTIÓN CURRICULAR Y PARA EL APRENDIZAJE**

#### **16.1.4.1 COBERTURA CURRICULAR**

Mejorar los aprendizajes a través de la implementación del currículum sólo es posible si se construye una acción educativa coherente, reflexiva y planificada como una real instancia de cambio educativo donde todos los factores deben influir para el logro de ésta idea.

Al respecto Stenhouse (2003) plantea la interrogante de jerarquizar la aplicación o implementación, instalando este último como primordial. Definir esta idea es sin duda el gen que convierte el currículum en cambio. La aplicación es ese componente curricular que convierte un documento escrito en verdadero currículum. Esta misma idea es la que nos transmite Fullan (1998) al definir la aplicación del currículum como el proceso de poner en práctica un cambio.

## PADEM 2022: SISTEMA EDUCACIÓN MUNICIPALIZADA DE RENAICO

Lo más complejo en un currículo no es su planificación sino su aplicación (Sacristán, 2007). De esto saben mucho los profesores que son los que día a día se enfrentan a las dificultades no ya de enseñar, sino de conseguir que el alumno aprenda. Si la implementación es una fase fundamental del proceso innovador, la aplicación lo es del currículo, equivaliendo para Fullan aplicación e implementación (Fullan, 1998). Por ende, el mejoramiento debe buscar no solo abordar la mayor cantidad de objetivos del curriculum, sino también lograr aprendizajes o al menos construir una estrategia que tenga acciones que fortalezcan la práctica docente en las diversas instancias de la acción pedagógica, siempre desde el enfoque de una pedagogía INCLUSIVA.

Los establecimientos educativos municipales cuentan con un modelo de gestión para la cobertura curricular efectiva que considera una serie de acción y programas complementarios orientados al fortalecimiento de la profesión docente y el monitoreo permanente del avance de los aprendizajes. Durante el 2020 se continuará con el foco en la gestión curricular en los siguientes focos de trabajo:

- a) Planeación de la Enseñanza
- b) Observación de aula y retroalimentación
- c) Evaluación de aprendizaje: Software de Gestión
- d) Monitoreo de la cobertura curricular
- e) Monitoreo SIMCE

### **Priorización Curricular 2022:**

Para el año 2022 los establecimientos de la comuna, y siguiendo las directrices emanadas del Ministerio de educación desde al año 2019, continuarán trabajando los aprendizajes en base a la PRIORIZACIÓN CURRICULAR, modalidad pedagógica que producto de la Pandedmia (Covid-19), y del trabajo a distancia fue necesario implementar.

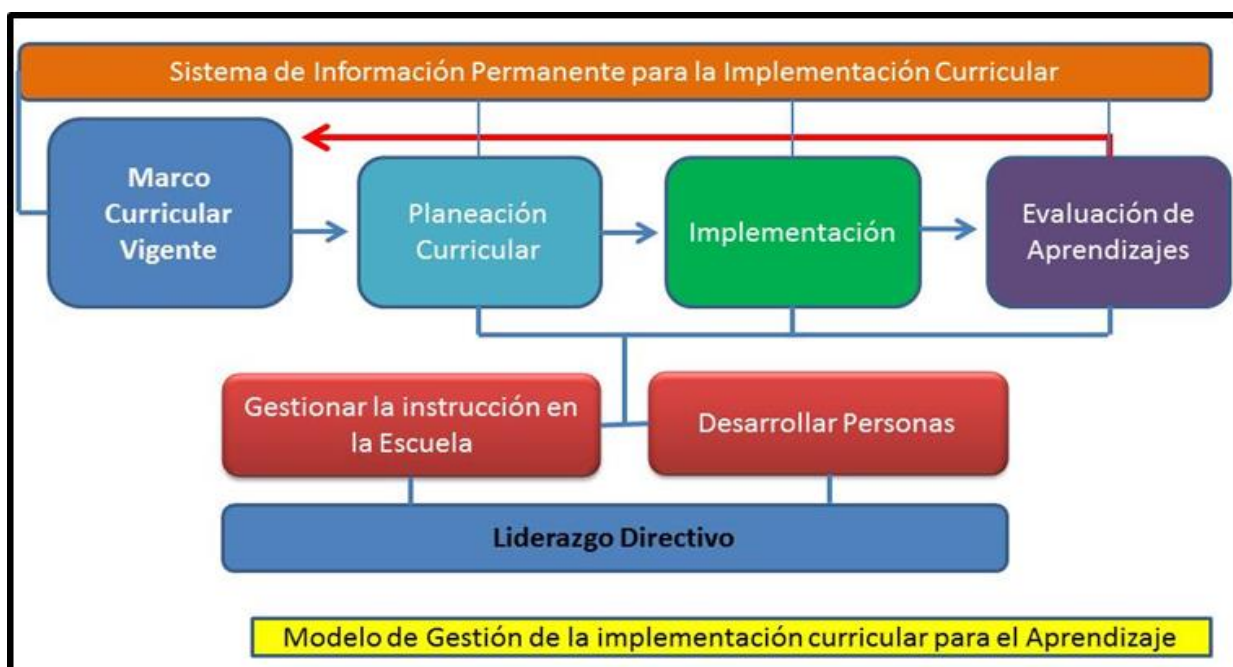

a) Planeación de la Enseñanza

<b>Iniciativa: Planeación de la enseñanza</b>	
<b>Objetivo Estratégico</b>	Mejorar el % de docentes que planifica la enseñanza
<b>Metas de efectividad</b>	<ul style="list-style-type: none"> <li>• 100% de los docentes elabora una matriz anual de objetivos de aprendizaje.</li> <li>• 100% de los docentes planifica la enseñanza.</li> </ul>
<b>Resultados esperados</b>	<ul style="list-style-type: none"> <li>• Un sistema de planificación de la enseñanza instalado y evaluado por Unidades Técnicas</li> </ul>
<b>Indicadores de logro</b>	<ul style="list-style-type: none"> <li>• N° de docentes que elabora una matriz anual de objetivos de aprendizaje.</li> <li>• N° de docentes que planifica la enseñanza.</li> </ul>
<b>Medios de verificación</b>	<ul style="list-style-type: none"> <li>• informe elaborado por Unidades Técnicas.</li> </ul>
<b>Fuentes de financiamiento</b>	<ul style="list-style-type: none"> <li>▪ Subvención regular</li> <li>▪ Subvención SEP</li> <li>▪ Subvención PIE</li> </ul>

b) Observación de aula

<b>Iniciativa: Observación de aula y retroalimentación</b>	
<b>Objetivo Estratégico</b>	Fortalecer la observación de aula y la construcción de informes de retroalimentación.
<b>Metas de Efectividad</b>	<ul style="list-style-type: none"> <li>• 100% de los docentes de aula son visitados al menos una vez por semestre con pautas de observaciones acordadas y socializadas.</li> <li>• 100% de los docentes de aula reciben al menos una vez por semestre un informe de retroalimentación de acuerdo a procedimientos y estándares.</li> <li>• 100% de los equipos directivos y técnico de los establecimientos reciben apoyo y orientación en el desarrollo de habilidades orientadas al fortalecimiento de esta área.</li> </ul>
<b>Resultados Esperados</b>	<ul style="list-style-type: none"> <li>• Un plan de observación de aula y retroalimentación docente implementado y evaluado.</li> <li>• N° de docentes de aula retroalimentado al término de cada semestre</li> </ul>
<b>Indicadores de logro</b>	<ul style="list-style-type: none"> <li>• N° de docentes de aula observados al término de Cada semestre</li> </ul>
<b>Medios Verificación</b>	<ul style="list-style-type: none"> <li>• Informe técnico emitido por unidad técnica del DAEM y E.E.</li> </ul>
<b>Fuentes Financiamiento</b>	<ul style="list-style-type: none"> <li>• Subvención regular</li> <li>• Subvención SEP</li> <li>• Subvención PIE</li> <li>• FAEP</li> </ul>

c) Cobertura Curricular

<b>Iniciativa: Monitoreando la cobertura curricular: Con énfasis en la Priorización curricular.</b>	
<b>Objetivo Estratégico</b>	Trabajar los aprendizajes (currículum) considerando la priorización curricular, según directrices del Mineduc
<b>Metas de Efectividad</b>	<ul style="list-style-type: none"> <li>El 100% de los establecimientos de la comuna abordarán el currículum de enseñanza considerando la Priorización Curricular</li> </ul>
<b>Resultados Esperados</b>	<ul style="list-style-type: none"> <li>Bitácora con cobertura curricular implementado y evaluado</li> </ul>
<b>Indicadores de logro</b>	<ul style="list-style-type: none"> <li>% de objetivos efectivamente abordados en clases</li> <li>de acuerdo a registros formales.</li> <li>% de horas aula desarrolladas en cada asignatura</li> </ul>
<b>Medios de Verificación</b>	<ul style="list-style-type: none"> <li>Informe técnico emitido por las unidades técnicas de los E.E.</li> </ul>
<b>Fuentes de Financiamiento</b>	<ul style="list-style-type: none"> <li>Subvención SEP Y NORMAL</li> </ul>

<b>Nombre de Iniciativa: Reforzamiento Educativo Oportuno según "DIA"</b>	
<b>Objetivo Estratégico</b>	Implementar un programa de reforzamiento educativo para alumnos y alumnas de educación básica en las asignaturas de lenguaje y matemática (según resultados Diagnóstico Integral de Aprendizajes "DIA")
<b>Metas de efectividad</b>	<ul style="list-style-type: none"> <li>100% de los establecimientos de enseñanza básica implementan un plan de reforzamiento educativo al inicio del año escolar (marzo 2022)</li> </ul>
<b>Resultado esperado</b>	<ul style="list-style-type: none"> <li>Presentación de la implementación y evaluación del plan trabajado por los docentes.</li> </ul>
<b>Indicadores de logro</b>	<ul style="list-style-type: none"> <li>Nº de estudiantes con avances significativos producto del reforzamiento educativo, según asignaturas consideradas.</li> <li>Tasa de alumnos reprobados en las asignaturas de lenguaje y matemática</li> </ul>
<b>Medios de verificación</b>	<ul style="list-style-type: none"> <li>Informe técnico emitido por UTP de los establecimientos educativos</li> </ul>
<b>Responsable(s)</b>	<ul style="list-style-type: none"> <li>Unidades Técnicas establecimientos y UTP Comunal</li> </ul>
<b>Fecha Ejecución (desde y hasta)</b>	<ul style="list-style-type: none"> <li>Marzo a mayo de 2022</li> </ul>
<b>Fuentes de financiamiento</b>	<ul style="list-style-type: none"> <li>SEP/NORMAL</li> </ul>

**Programa Pre universitario**

<b>Iniciativa: Plan de reforzamiento educativo PTU</b>	
<b>Objetivo estratégico</b>	Implementar programa de apoyo académico para alumnos y alumnas que rendirán la prueba de transición universitaria (PTU), ya sea de manera directa o a través de convenios con Instituciones Superiores de la región.
<b>Metas de efectividad</b>	<ul style="list-style-type: none"> <li>• Generar programa de apoyo académico para alumnos y alumnas que rinden PTU en cada establecimiento de enseñanza media.</li> <li>• Establecer convenio de colaboración con universidades regionales para incorporar a establecimientos de enseñanza media el programa propedéutico o PACE.</li> </ul>
<b>Resultados Esperados</b>	<ul style="list-style-type: none"> <li>• Aumentar la cantidad de estudiantes que obtengan puntajes que les permitan ingresar a la educación superior.</li> </ul>
<b>Indicadores de logro</b>	<ul style="list-style-type: none"> <li>• Nº alumnos participantes en programa de apoyo académico PTU.</li> <li>• Superar cantidad de alumnos con ingreso mínimo a educación superior, respecto del año anterior.</li> </ul>
<b>Medios de Verificación</b>	<ul style="list-style-type: none"> <li>• Informe técnico emitido por UTP de Liceos.</li> </ul>
<b>Fuentes de Financiamiento</b>	<ul style="list-style-type: none"> <li>• Subvención escolar preferencial y FAEP 2022</li> </ul>

**Programa articulación educativa**

<b>Nombre Iniciativa: Programa de articulación educativa en niveles claves</b>	
<b>Objetivo Estratégico</b>	Implementar un programa de articulación educativa en los distintos niveles de enseñanza que incluya la menos los siguientes ámbitos: gestión curricular, estrategias didácticas, desarrollo psicosocial y convivencia escolar
<b>Metas de efectividad</b>	<ul style="list-style-type: none"> <li>• Que el 100% de los niveles y cursos involucrados participen de experiencias de articulación con los niveles (de prebásica a básica, de básica a media y de alumnos rurales a escuelas urbanas)</li> </ul>
<b>Resultado esperado</b>	<ul style="list-style-type: none"> <li>• Mejorar conductas y conocimientos de entrada de alumnos y alumnas que inician nuevo nivel de enseñanza en establecimientos municipales (de prebásica a básica, de básica a media, de alumnos rurales a escuelas urbanas y de alumnos de 4to medio con instituciones superiores)</li> </ul>
<b>Indicadores de logro</b>	<ul style="list-style-type: none"> <li>• Observancia de conductas y/actitudes favorables hacia el siguiente nivel por parte de los estudiantes.</li> </ul>
<b>Medios de verificación</b>	<ul style="list-style-type: none"> <li>• Informe de los establecimientos educacionales</li> </ul>
<b>Responsable(s)</b>	<ul style="list-style-type: none"> <li>• Unidades Técnicas de establecimientos y Daem</li> </ul>
<b>Fecha Ejecución (desde y hasta)</b>	<ul style="list-style-type: none"> <li>• De Septiembre a Noviembre 2022</li> </ul>
<b>Fuentes de financiamiento</b>	<ul style="list-style-type: none"> <li>• Subvención Normal y SEP</li> </ul>

## 16.2 FORMACIÓN COMPLEMENTARIA, EDUCACIÓN EXTRAESCOLAR, CONVIVENCIA Y PARTICIPACIÓN ESCOLAR.

Con el objeto de priorizar las iniciativas de la Dirección de Educación como también de sus escuelas y liceos se entenderá como formación complementaria a todas aquellas acciones desarrolladas en tiempo lectivo conducentes al desarrollo de habilidades distintas a aquellas logradas en el marco de las asignaturas de lenguaje, matemática, historia, ciencias, inglés y educación física. En tanto la educación extraescolar es el conjunto de procesos educativo-recreativos realizados en el tiempo libre de niños y jóvenes del sistema escolar municipal. Lo anterior constituye una práctica orientada y organizada de actividades grupales curriculares no lectivas orientadas a contribuir en el desarrollo integral de las personas, el mejorar su calidad de vida y mantener una relación armónica con su entorno, cuestión que cobra mayor relevancia en el contexto de Pandemia (Covid -19) en el cual se han desarrollado las actividades propias a partir del año 2020.

El desarrollo de actividades extra escolares (no lectivas) en las escuelas y liceos municipales tiene varios objetivos entre algunos podemos destacar el generar espacios para desarrollar habilidades complementarias; la relación de la Dirección de Educación Municipal y sus establecimientos con la comunidad a través de responsabilidad social corporativa y mejoramiento continuo del clima escolar el que da origen a una buena convivencia escolar.

La Dirección de Educación Municipal a través de la coordinación extra escolar trabaja en la generación de espacios deportivos, culturales, académicos, sociales y cívicos para que nuestros alumnos y alumnas puedan mostrar el desarrollo de habilidades complementarias a aquellas de carácter cognitivas desarrolladas en la sala de clases.

Además de lo anterior la Dirección de Educación Municipal fomenta su relación con la comunidad a través de políticas coherentes con el concepto de responsabilidad social corporativa definida como la contribución activa y voluntaria al mejoramiento social con el objetivo de mejorar nuestra situación competitiva y reconocimiento comunitario.

Esta área de gestión institucional de la Dirección de Educación Municipal busca implementar, monitorear y fiscalizar todas aquellas iniciativas comunales y locales desarrolladas en el ámbito de la formación complementaria, educación extraescolar, convivencia escolar y participación escolar. Todo lo anterior es de manera cohesionada y articulada, bajo los aspectos que se indican en el esquema siguiente:

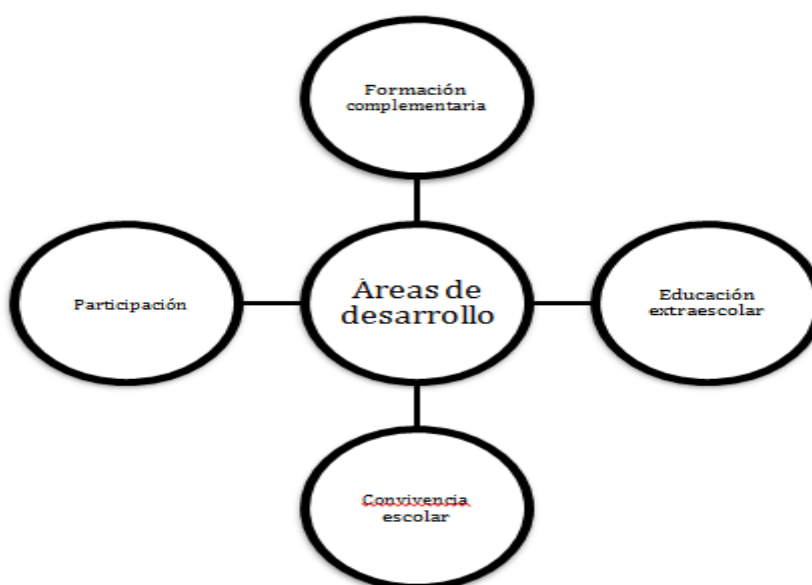



**16.2.1 Formación complementaria o Extraescolar**

<b>Iniciativa: Implementación de talleres</b>	
<b>Objetivo Estratégico</b>	Implementar en cada establecimiento talleres de formación complementaria en el marco de la jornada escolar completa diurna (JECD).
<b>Metas de Efectividad</b>	<ul style="list-style-type: none"> <li>• 100% de los establecimientos implementa talleres de formación complementaria en el marco de la JECD.</li> <li>• 100% de los establecimientos implementan talleres de ajedrez, deporte, patrimonio, medio ambiente, medios audiovisuales, teatro y artístico.</li> </ul>
<b>Resultados Esperados</b>	<ul style="list-style-type: none"> <li>• Un plan de formación complementaria implementado y evaluado.</li> </ul>
<b>Indicadores de Logro</b>	<ul style="list-style-type: none"> <li>• N° de establecimientos y talleres de formación complementaria implementados.</li> <li>• N° de alumnos y alumnas que participa en talleres de formación complementaria.</li> </ul>
<b>Medios de Verificación</b>	<ul style="list-style-type: none"> <li>• Informe técnico emitido por U.T.P. colegios y DAEM.</li> </ul>
<b>Fuentes de Financiamiento</b>	Subvención SEP Subvención PIE FAEP
<b>Fecha Implementation</b>	De Marzo a Diciembre de 2022.

<b>Nombre de Iniciativa: Fortaleciendo Las Actividades Deportivas</b>	
<b>Objetivo Estratégico</b>	Fortalecer las actividades deportivas en los establecimientos educacionales.
<b>Metas de efectividad</b>	<ul style="list-style-type: none"> <li>• 100% de los establecimientos realizan talleres deportivos.</li> <li>• 100% de los establecimientos participan de campeonatos de carácter comunal.</li> <li>• 100% de los establecimientos al mes de marzo cuentan con instructor/tallerista contratado para trabajar los talleres deportivos.</li> </ul>
<b>Resultado esperado</b>	<ul style="list-style-type: none"> <li>• Un Plan de implementación de actividades deportivas aplicado y evaluado</li> </ul>
<b>Indicadores de logro</b>	<ul style="list-style-type: none"> <li>• N° de establecimientos implementan los Talleres Deportivos.</li> <li>• N° de alumnos y alumnas que participan en los talleres deportivos</li> </ul>
<b>Medios de verificación</b>	<ul style="list-style-type: none"> <li>• Informe técnico emitido por las coordinaciones de extraescolar de los establecimientos al término del año.</li> </ul>
<b>Responsable(s)</b>	<ul style="list-style-type: none"> <li>• Directores establecimientos y Daem</li> </ul>
<b>Fecha Ejecución (desde y hasta)</b>	<ul style="list-style-type: none"> <li>• Marzo a Diciembre de 2022</li> </ul>
<b>Fuentes de financiamiento</b>	<ul style="list-style-type: none"> <li>• Sep y Faep</li> </ul>

**16.2.1.1 Educación Extraescolar**

<b>Nombre de Iniciativa: MUESTRA COMUNAL DE CUECA ENSEÑANZA BÁSICA Y ENSEÑANZA MEDIA</b>	
Objetivo Estratégico	Estimular, promover y difundir el conocimiento, aprendizaje y práctica de nuestra danza nacional, entre los escolares de la comuna. Seleccionar parejas que representen a la comuna en Muestra Provincial de Cueca.
Metas de efectividad	Participación 100% de los Establecimientos Educativos de la comuna
Resultado esperado	Que los escolares de la comuna aprendan y practiquen nuestra danza nacional.
Indicadores de logro	El director promueve y difunde altas expectativas en el desarrollo de la danza nacional. Además, reconocimiento del esfuerzo, logros y avances de sus alumnos.
Medios de verificación	Presentación de una Pareja Cueca de enseñanza básica y una de enseñanza media.
Responsable(s)	Sostenedor/director
Fecha Ejecución (desde y hasta)	Mes de agosto 2022
Fuentes de financiamiento	Aporte Municipal/ Fondos SEP

<b>Nombre de Iniciativa: CONMEMORACIÓN DÍA DE LA ACTIVIDAD FÍSICA</b>	
Objetivo Estratégico	Conmemorar el día Internacional de la Actividad Física.
Metas de efectividad	Participación de Estudiantes pertenecientes al 100% de los Establecimientos Educativos de la comuna
Resultado esperado	Que los escolares de la comuna participen de las actividades deportivas que se desarrollarán este día.
Indicadores de logro	Se promueve el desarrollo de actividad física a nivel comunal.
Medios de verificación	Registro de la actividad realizada.
Responsable(s)	Sostenedor y Director
Fecha Ejecución (desde y hasta)	Abril 2022
Fuentes de financiamiento	Aporte Municipal/ subvención Sep

<b>Nombre de Iniciativa: JUEGOS DEPORTIVOS ESCOLARES</b>	
Objetivo Estratégico	Fomentar el deporte y la actividad física a nivel recreativo y competitivo.
Metas de efectividad	Participación de Estudiantes pertenecientes al 100% de los Establecimientos Educativos de la comuna.
Resultado esperado	Generar un mayor número de instancias que permitan fomentar el desarrollo de disciplinas deportivas. Que los equipos con mejor desempeño representen a la comuna en la competencia provincial.
Indicadores de logro	El director promueve el desarrollo de las disciplinas deportivas propuestas e impulsa a mejorar el nivel de competencia.
Medios de verificación	Registro y planificación de encuentros deportivos y

PADEM 2022: SISTEMA EDUCACIÓN MUNICIPALIZADA DE RENAICO

	campeonatos comunales.
Responsable(s)	Sostenedor /Director DAEM
Fecha Ejecución (desde y hasta)	Abril a Noviembre 2022
Fuentes de financiamiento	Aporte Municipal Aporte Instituto Nacional del Deporte

<b>Nombre de Iniciativa: MUESTRA ARTÍSTICA</b>	
Objetivo Estratégico	Mostrar a la comunidad distintas disciplinas artísticas aprendidas y practicadas durante el año escolar.
Metas de efectividad	Participación de Estudiantes pertenecientes al 100% de los Establecimientos Educativos de la comuna.
Resultado esperado	Desarrollar al menos un encuentro artístico en el cual cada establecimiento educacional pueda mostrar a libre elección un número artístico de buen nivel.
Indicadores de logro	El director promueve el desarrollo de distintas disciplinas artísticas.
Medios de verificación	Registro fotográfico y audiovisual.
Responsable(s)	Sostenedor /director DAEM
Fecha Ejecución (desde y hasta)	Octubre- noviembre 2022
Fuentes de financiamiento	Aporte Municipal/SEP

<b>Nombre de Iniciativa: FESTIVAL DE LA VOZ</b>	
Objetivo Estratégico	Desarrollar un espacio para mostrar habilidad para el canto.
Metas de efectividad	Participación de Estudiantes pertenecientes al 100% de los Establecimientos Educativos de la comuna.
Resultado esperado	Desarrollar un Festival de la Voz Escolar en el cual participen representantes de cada establecimiento educacional de la comuna: - Primer ciclo enseñanza básica - Segundo Ciclo Enseñanza Básica - Enseñanza Media
Indicadores de logro	El director promueve el desarrollo de encuentros en los cuales los alumnos puedan demostrar su talento para el canto.
Medios de verificación	Registro fotográfico y audiovisual.
Responsable(s)	DAEM Sostenedor /Director
Fecha Ejecución (desde y hasta)	Octubre- noviembre 2022
Fuentes de financiamiento	Aporte Municipal

PADEM 2022: SISTEMA EDUCACIÓN MUNICIPALIZADA DE RENAICO

<b>Nombre de Iniciativa: FOMENTAR IMPLEMENTACIÓN DEL PROGRAMA SERVICIOS MÉDICOS DE JUNAEB</b>	
Objetivo Estratégico	Fomentar en cada establecimiento la implementación del Programa de Servicios Médicos de JUNAEB de acuerdo a las orientaciones planteadas por dicha institución.
Metas de efectividad	Participación de Estudiantes pertenecientes al 100% de los Establecimientos Educativos de la comuna.
Resultado esperado	Que el 100% de los alumnos pertenecientes a cursos focalizados sean evaluados según lo indicado por JUNAEB en las prestaciones de Oftalmología, Otorrino y Columna. Que los alumnos no pertenecientes a cursos focalizados sean pesquisados a través del sistema de Atención Primaria y posteriormente ingresados al programa de JUNAEB. Que los alumnos que así lo requieran reciban lentes ópticos, audífonos, kinesioterapia y/o corsé.
Indicadores de logro	CESFAM Renaico y CECOSF Tijeral realizan las respectivas atenciones y derivaciones.
Medios de verificación	Registros de atención.
Responsable(s)	DAEM Sostenedor /Director
Fecha Ejecución (desde y hasta)	Marzo a Diciembre 2022
Fuentes de financiamiento	Recursos Junaeb/aporte municipal

<b>Nombre de Iniciativa: TREKKING PARQUES NACIONALES</b>	
Objetivo Estratégico	Fomentar deporte y la actividad física al aire libre a nivel recreativo.
Metas de efectividad	Participación de Estudiantes pertenecientes al 100% de los Establecimientos Educativos de la comuna.
Resultado esperado	Realizar al menos 3 recorridos durante el año a distintos parques nacionales de la región, en los cuales participen distintos alumnos, otorgando la posibilidad de participación a un amplio número.
Indicadores de logro	Se promueve el desarrollo de caminatas al aire libre en los establecimientos de la comuna.
Medios de verificación	Registro fotográfico y audiovisual.
Responsable(s)	Sostenedor /Director DAEM
Fecha Ejecución (desde y hasta)	Abril a Diciembre 2022
Fuentes de financiamiento	Aporte Municipal

<b>Nombre de Iniciativa: MUESTRA DEPORTES URBANOS</b>	
Objetivo Estratégico	Promover y difundir deportes no tradicionales urbanos tales como el skate, BMX, calistenia entre otras. Que las nuevas generaciones están practicando de forma independiente en parques o plazas de la comuna.
Metas de efectividad	Participación de Estudiantes pertenecientes al 100% de los Establecimientos Educativos de la comuna.
Resultado esperado	Realizar 1 ó 2 eventos al año de carácter participativo y demostrativos de diferentes tipos de rutinas estilo libre.
Indicadores de logro	Impulsar actividades deportivas poco tradicional 2 veces al año.
Medios de verificación	Registro fotográfico y audiovisual.
Responsable(s)	Sostenedor /Director DAEM
Fecha Ejecución (desde y hasta)	Mes de mayo y octubre
Fuentes de financiamiento	Aporte Municipal

**OBSERVACIÓN:** la implementación y desarrollo de cada una de las iniciativas anteriores estarán supeditadas a las condiciones sanitarias (Covid-19) que se vayan dando durante el año escolar 2022.

**Convivencia Escolar**

Nombre de Iniciativa: Actualizando el Reglamento de Convivencia Escolar	
<b>Objetivo Estratégico</b>	Actualizar los reglamentos de Convivencia escolar de acuerdo a la necesidad y contexto sanitario (Covid –19) en cada comunidad educativa, siguiendo las orientaciones Ministeriales (Ministerio de salud y Ministerio de educación).
<b>Metas de efectividad</b>	<ul style="list-style-type: none"> <li>• 100% de los establecimientos actualizan los reglamentos de convivencia.</li> <li>• 100% de los establecimientos consideran el contexto sanitario en sus reglamentos de convivencia y protocolos.</li> <li>• 100% de los establecimientos implementa una estrategia pedagógica para la difusión y formación de una buena convivencia escolar.</li> <li>• 100% de los establecimientos y sus estamentos participan en encuentros comunales para el desarrollo de una buena convivencia escolar (capacitación, intercambio de experiencias, reflexión, etc.).</li> <li>• 100% de los reclamos y consultas ingresadas al DAEM son tramitadas en el marco de la mediación y el diálogo como principio fundamental.</li> </ul>
<b>Resultado esperado</b>	<ul style="list-style-type: none"> <li>• Reglamentos de convivencia escolar actualizados.</li> </ul>
<b>Indicadores de logro</b>	<ul style="list-style-type: none"> <li>• N° de establecimientos educativos que actualizan e implementa un plan de convivencia escolar.</li> <li>• N° de establecimientos que cuenta con reglamento y protocolos de actuación actualizados de acuerdo a la normativa legal vigente y el contexto sanitario del momento.</li> <li>• N° de establecimientos que implementa una estrategia pedagógica para el desarrollo de una buena convivencia escolar.</li> <li>• N° de establecimientos y participantes que asistan convocatorias comunales.</li> <li>• N° de reclamos y consultas ingresadas y tramitadas.</li> </ul>
<b>Medios de verificación</b>	<ul style="list-style-type: none"> <li>• Informe técnico emitido por establecimientos educacionales</li> </ul>
<b>Responsable(s)</b>	<ul style="list-style-type: none"> <li>• Encargado Comunal y de establecimientos de Convivencia escolar</li> </ul>
<b>Fecha Ejecución (desde y hasta)</b>	<ul style="list-style-type: none"> <li>• Marzo a Diciembre de 2022</li> </ul>
<b>Fuentes de financiamiento</b>	<ul style="list-style-type: none"> <li>• Subvención Normal y SEP</li> </ul>

### 16.3 CONDICIONES PARA LA ENSEÑANZA Y EL APRENDIZAJE

#### a) Entrega de Vestuario Escolar

<b>Nombre de Iniciativa: Entrega de vestuario escolar</b>	
<b>Objetivo Estratégico</b>	Adjudicar a estudiantes de escuelas y liceos parte del vestuario escolar de acuerdo a propuesta de cada establecimiento educativo
<b>Metas de efectividad</b>	<ul style="list-style-type: none"> <li>• 100% de los alumnos y alumnas prioritarios reciben parte del vestuario escolar</li> </ul>
<b>Resultado esperado</b>	<ul style="list-style-type: none"> <li>• Un sistema de apoyo socioeducativo implementado y evaluado.</li> </ul>
<b>Indicadores de logro</b>	<ul style="list-style-type: none"> <li>• N° de alumnos y alumnas que reciben vestuario escolar.</li> </ul>
<b>Medios de verificación</b>	<ul style="list-style-type: none"> <li>• Solicitud de compra, facturas y otros</li> </ul>
<b>Responsable(s)</b>	<ul style="list-style-type: none"> <li>• Directores establecimientos y Daem</li> </ul>
<b>Fecha Ejecución (desde y hasta)</b>	<ul style="list-style-type: none"> <li>• Marzo a Diciembre de 2022</li> </ul>
<b>Fuentes de financiamiento</b>	<ul style="list-style-type: none"> <li>• Sep y Pro retención.</li> </ul>

#### b) Brindando Transporte

<b>Nombre de Iniciativa: Transportando los alumnos a los colegios</b>	
<b>Objetivo Estratégico</b>	Brindar transporte escolar de acuerdo a requerimientos de escuelas y liceos municipales.
<b>Metas de efectividad</b>	<ul style="list-style-type: none"> <li>• Mantener cobertura de transporte escolar de acercamiento para alumnos y alumnas que viven alejados de los centros educativos.</li> <li>• Salidas y giras pedagógicas son desarrollados de acuerdo a plan anual y PME de cada colegio.</li> </ul>
<b>Resultado esperado</b>	<ul style="list-style-type: none"> <li>• Un sistema de transporte escolar de acercamiento implementado y evaluado.</li> </ul>
<b>Indicadores de logro</b>	<ul style="list-style-type: none"> <li>• N° de rutas cubiertas</li> <li>• N° de alumnos y alumnas transportados.</li> <li>• N° de viajes de giras pedagógicas y alumnos transportados.</li> </ul>
<b>Medios de verificación</b>	<ul style="list-style-type: none"> <li>• Informe y registro de bitácora de los encargados (conductor y asistente).</li> </ul>
<b>Responsable(s)</b>	<ul style="list-style-type: none"> <li>• Daem y Directores Colegios</li> </ul>
<b>Fecha Ejecución (desde y hasta)</b>	<ul style="list-style-type: none"> <li>• Marzo a Diciembre de 2022</li> </ul>
<b>Fuentes de financiamiento</b>	<ul style="list-style-type: none"> <li>• Sep y Faep</li> </ul>

**c) Formación Complementaria**

<b>Nombre de Iniciativa: Fortaleciendo el programa de salud escolar</b>	
<b>Objetivo Estratégico</b>	Fortalecer el programa de salud escolar en las escuelas y liceos municipales.
<b>Metas de efectividad</b>	<ul style="list-style-type: none"> <li>• 100% de los establecimientos implementan el programa de salud escolar.</li> <li>• 100% de los alumnos reciben atención de las especialidades médicas que ofrece JUNAEB.</li> <li>• 100% alumnos asisten a controles e interconsultas convocadas por JUNAEB.</li> </ul>
<b>Resultado esperado</b>	<ul style="list-style-type: none"> <li>• Estudiantes son atendidos y controlados en los planes de salud respectivos.</li> </ul>
<b>Indicadores de logro</b>	<ul style="list-style-type: none"> <li>• N° de alumnos y alumnas que presentan avances o mejora en sus respectivas dolencias o enfermedades.</li> </ul>
<b>Medios de verificación</b>	<ul style="list-style-type: none"> <li>• Controles y atenciones realizadas</li> </ul>
<b>Responsable(s)</b>	<ul style="list-style-type: none"> <li>• Encargado (a) Daem de Salud Escolar y Junaeb</li> </ul>
<b>Fecha Ejecución (desde y hasta)</b>	<ul style="list-style-type: none"> <li>• Marzo a Diciembre de 2022</li> </ul>
<b>Fuentes de financiamiento</b>	<ul style="list-style-type: none"> <li>• Recursos Junaeb y SEP</li> </ul>



## 16.4 INICIATIVAS PARA LA CALIDAD MINEDUC

<b>Nombre de Iniciativa: Implementando condiciones de calidad</b>	
<b>Objetivo Estratégico</b>	Implementar el 100% de las acciones Ministeriales prioritarias denominadas condiciones de calidad para la educación pública escolar.
<b>Metas de efectividad</b>	<ul style="list-style-type: none"> <li>• Un plan de difusión para promocionar matrícula 2023.</li> <li>• Reducir % de deserción escolar.</li> <li>• Mantener o mejorar porcentaje de asistencia de alumnos y alumnas.</li> <li>• Supervisar el 100% de los establecimientos al menos 1 vez por semestre de acuerdo a lo planteado en circular N°1 de Superintendencia de Educación.</li> <li>• 100% de los establecimientos participan en diagnóstico institucional y diseño del PADEM 2023.</li> <li>• Mejorar la ejecución presupuestaria anual de la Dirección de educación municipal.</li> <li>• Gestionar el 100% de las solicitudes enmarcadas en los plazos y formas de la administración pública, presupuesto, plan anual y normativa legal vigente.</li> <li>• 100% de los actuales convenios son ratificados o modificados de acuerdo a necesidad actualizada.</li> </ul>
<b>Resultado esperado</b>	<ul style="list-style-type: none"> <li>• Un plan de acción para la gestión institucional implementado y evaluado.</li> </ul>
<b>Indicadores de logro</b>	<ul style="list-style-type: none"> <li>• Un plan de acción para la difusión y promoción de matrícula 2023.</li> <li>• N° de alumnos y alumnas que dejan los establecimientos educativos y no son matriculados en otro programa de estudios formales.</li> <li>• N° de alumnos y alumnas que asistentes mensualmente a cada establecimiento educativo.</li> <li>• N° de establecimientos y supervisiones realizadas durante el año 2022.</li> <li>• N° de establecimientos que participan del diagnóstico institucional y diseño del PADEM 2023.</li> </ul>
<b>Medios de verificación</b>	<ul style="list-style-type: none"> <li>• Informe técnico emitido por DAEM y establecimientos educativos</li> </ul>
<b>Responsable(s)</b>	<ul style="list-style-type: none"> <li>• Daem y Directores establecimientos</li> </ul>
<b>Fecha Ejecución (desde y hasta)</b>	<ul style="list-style-type: none"> <li>• Marzo a Diciembre 2022</li> </ul>
<b>Fuentes de financiamiento</b>	<ul style="list-style-type: none"> <li>• De las que se dispongan</li> </ul>

## 16.5 DESARROLLO INSTITUCIONAL

<b>Nombre de Iniciativa: Implementando Programa de desarrollo institucional</b>	
<b>Objetivo Estratégico</b>	Implementar un programa de acción orientado al desarrollo institucional.
<b>Metas de efectividad</b>	<ul style="list-style-type: none"> <li>• 100% de los establecimientos postula a SNED y desempeño difícil.</li> <li>• Mantener o mejorar N.º de establecimientos que alcanzan categoría de desempeño medio o alto.</li> <li>• 100% de los docentes que rinden evaluación docente son acompañados.</li> <li>• 100% de los docentes y asistentes de la educación participan en distintas jornadas de capacitación.</li> <li>• 100% de los docentes que cumplen condiciones son acompañados y asesorados en postulación a asignaciones ministeriales (AVDI, AEP, etc.)</li> <li>• Reducir la tasa de inasistencia docente producto de licencias médicas</li> <li>• 100% de los establecimientos ejecuta jornada de evaluación y reflexión del PEI al menos una vez por año.</li> <li>• 100% de los directivos participan en distintas jornadas de capacitación y perfeccionamiento.</li> <li>• 100% de los establecimientos cuenta con horas docente para aumentar tiempo no lectivo.</li> </ul>
<b>Resultado esperado</b>	<ul style="list-style-type: none"> <li>• Un programa de desarrollo institucional implementado y evaluado</li> </ul>
<b>Indicadores de logro</b>	<ul style="list-style-type: none"> <li>• Nº de establecimientos que postula y obtiene SNED y desempeño difícil.</li> <li>• Nº de establecimientos que obtienen desempeño medio o alto según categorías de la Agencia de Calidad.</li> <li>• Nº de docentes que participa en plan de asesoría para la evaluación docente y PSP.</li> <li>• Nº de docentes que participa en plan de acompañamiento en postulación AVDI o AEP.</li> <li>• Nº de días promedio de inasistencia docente producto de licencias médicas.</li> <li>• Nº de establecimientos y participantes en jornadas de reflexión PEI.</li> <li>• Nº de directivos que participa en distintas jornadas de capacitación y perfeccionamiento.</li> <li>• Nº de horas otorgadas a docentes para trabajo colaborativo y actividades no lectivas.</li> </ul>
<b>Medios de verificación</b>	<ul style="list-style-type: none"> <li>• Informe técnico emitido establecimientos educacionales</li> </ul>
<b>Responsable(s)</b>	<ul style="list-style-type: none"> <li>• Daem y Directores establecimientos</li> </ul>
<b>Fecha Ejecución (desde y hasta)</b>	<ul style="list-style-type: none"> <li>• Marzo a Diciembre de 2022</li> </ul>
<b>Fuentes de financiamiento</b>	<ul style="list-style-type: none"> <li>• Sep / Subvención Normal/ Faep</li> </ul>

# Acciones Por Establecimientos 2022

## **17. PLAN DE ACCIÓN ESTABLECIMIENTOS EDUCATIVOS**

Los establecimientos educativos plantean una serie de acciones complementarias a aquellas acordadas a nivel comunal y las recomendadas por el Ministerio de Educación en el marco de las medidas de calidad.

Uno de los cambios sustanciales tiene relación en el planteamiento de nuevos organigramas que permiten construir un establecimiento idóneo y capaz de generar aprendizajes de calidad, gestionar la instrucción y desarrollar habilidades complementarias. Las iniciativas que a continuación se presentan, están ordenadas por establecimiento educacional:



**LICEO POLITECNICO DOMINGO SANTA MARIA**



**MISIÓN**

“Formar Personas para la vida, Técnicos de Nivel Medio con una sólida formación académica y valórica que les permita insertarse en la sociedad como ciudadanos íntegros, seguros de si mismos y confiables”

**VISIÓN**

“Ser una institución educacional con ambiente adecuado, que permita una educación de calidad, atendiendo a la diversidad y pertinente a las necesidades de la comunidad

**Organigrama Liceo Politécnico “Domingo Santa María” de Renaico**

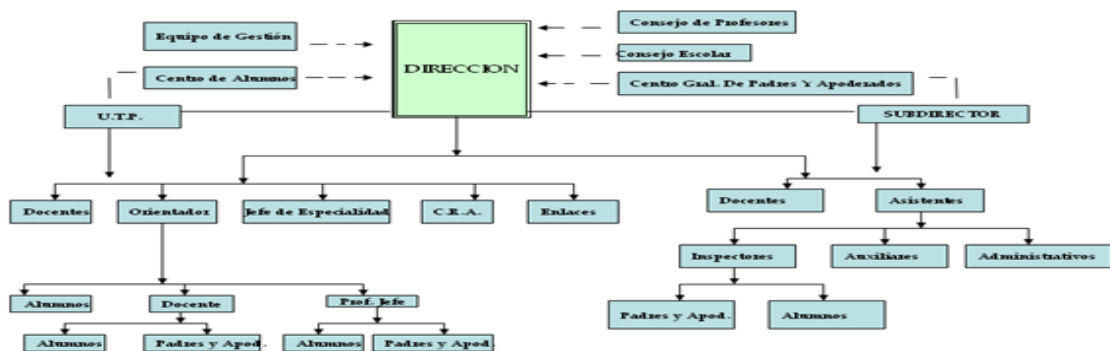

**INICIATIVAS 2022:**

Nombre de Iniciativa: <b>Fortaleciendo el trabajo docente</b>	
<b>Objetivo Estratégico</b>	Fortalecer el trabajo docente través de la planificación de las evaluaciones y distribución de los objetivos de aprendizaje de cada asignatura a lo largo del año.
<b>Metas de efectividad</b>	<ul style="list-style-type: none"> <li>• El 100% de los docentes distribuye las evaluaciones y objetivos de aprendizaje a lo largo del año.</li> </ul>
<b>Resultado esperado</b>	<ul style="list-style-type: none"> <li>• Conocimiento y manejo eficiente de los programas de estudio</li> </ul>
<b>Indicadores de logro</b>	<ul style="list-style-type: none"> <li>• Cumplimiento de la cobertura curricular.</li> </ul>
<b>Medios de verificación</b>	<ul style="list-style-type: none"> <li>• Carpeta digital con calendario de evaluaciones y cronogramas con distribución de objetivos de aprendizaje.</li> </ul>
<b>Responsable(s)</b>	<ul style="list-style-type: none"> <li>• Unidad técnica pedagógica</li> </ul>
<b>Fecha Ejecución (desde y hasta)</b>	<ul style="list-style-type: none"> <li>• Marzo a diciembre 2022</li> </ul>
<b>Fuentes de financiamiento</b>	<ul style="list-style-type: none"> <li>• SEP</li> </ul>

Nombre de Iniciativa: <b>Observación de clases y apoyo al trabajo de aula</b>	
<b>Objetivo Estratégico</b>	Promover instancias de evaluación y análisis de las prácticas docentes en el aula
<b>Metas de efectividad</b>	<ul style="list-style-type: none"> <li>• El cien por ciento de los docentes es observado en su trabajo de aula</li> </ul>
<b>Resultado esperado</b>	<ul style="list-style-type: none"> <li>• Mejorar las prácticas docentes en el aula.</li> </ul>
<b>Indicadores de logro</b>	<ul style="list-style-type: none"> <li>• Mejoramiento de los resultados en las evaluaciones estandarizadas</li> </ul>
<b>Medios de verificación</b>	<ul style="list-style-type: none"> <li>• Pauta de observación de aula</li> </ul>
<b>Responsable(s)</b>	<ul style="list-style-type: none"> <li>• Equipo de gestión</li> </ul>
<b>Fecha Ejecución (desde y hasta)</b>	<ul style="list-style-type: none"> <li>• Marzo a diciembre 2022</li> </ul>
<b>Fuentes de financiamiento</b>	<ul style="list-style-type: none"> <li>• SEP</li> </ul>

<b>Nombre de Iniciativa: Participación en actividades deportivos y culturales</b>	
<b>Objetivo Estratégico</b>	Garantizar el desarrollo de una cultura democrática y ética en la escuela fomentando la participación, la tolerancia y el pluralismo.
<b>Metas de efectividad</b>	<ul style="list-style-type: none"> <li>El cincuenta por ciento de los alumnos participa en actividades extraescolares del establecimiento.</li> </ul>
<b>Resultado esperado</b>	<ul style="list-style-type: none"> <li>Generar identidad y compromiso en la comunidad escolar</li> </ul>
<b>Indicadores de logro</b>	<ul style="list-style-type: none"> <li>Participación activa, positiva y tolerante en actividades de colegio.</li> </ul>
<b>Medios de verificación</b>	<ul style="list-style-type: none"> <li>Registro de funcionamiento de talleres</li> </ul>
<b>Responsable(s)</b>	<ul style="list-style-type: none"> <li>Equipo de gestión.</li> </ul>
<b>Fecha Ejecución (desde y hasta)</b>	<ul style="list-style-type: none"> <li>Marzo a diciembre 2022</li> </ul>
<b>Fuentes de financiamiento</b>	<ul style="list-style-type: none"> <li>SEP</li> </ul>

<b>Nombre de Iniciativa: Potenciar el logro de los aprendizajes de los estudiantes</b>	
<b>Objetivo Estratégico</b>	Potenciar la implementación de diversas acciones o actividades del establecimiento para un mejor logro de los aprendizajes de los alumnos y alumnas.
<b>Metas de efectividad</b>	<ul style="list-style-type: none"> <li>El cien por ciento de los cursos mejora su nivel de lectura</li> </ul>
<b>Resultado esperado</b>	<ul style="list-style-type: none"> <li>Mejorar el dominio lector en todos los alumnos del colegio</li> </ul>
<b>Indicadores de logro</b>	<ul style="list-style-type: none"> <li>Mejoramiento de resultados en evaluaciones estandarizadas</li> </ul>
<b>Medios de verificación</b>	<ul style="list-style-type: none"> <li>Registro de medición de dominio lector</li> </ul>
<b>Responsable(s)</b>	<ul style="list-style-type: none"> <li>Unidad técnica</li> </ul>
<b>Fecha Ejecución (desde y hasta)</b>	<ul style="list-style-type: none"> <li>Marzo a diciembre 2022</li> </ul>
<b>Fuentes de financiamiento</b>	<ul style="list-style-type: none"> <li>SEP</li> </ul>

**LICEO AGRÍCOLA MANZANARES**



**VISIÓN**

Lograr que nuestro establecimiento se consolide como un referente educacional en nuestra región en base a la enseñanza técnico profesional a fin de formar personas con conocimientos integrales, capaces de aplicarlos en sus respectivas familias y comunidades

**MISIÓN**

Garantizar a los alumnos y alumnas de nuestro establecimiento una educación de calidad en su modalidad de técnico profesional, mediante programas educacionales que permitan enfatizar en el respeto a medios ambientes naturales y sociales. Otorgándoles además alternativas de continuidad de estudios de nivel superior a todas y todos nuestros estudiantes a objeto que se desempeñen de manera competente en el ámbito laboral.

**ORGANIGRAMA**

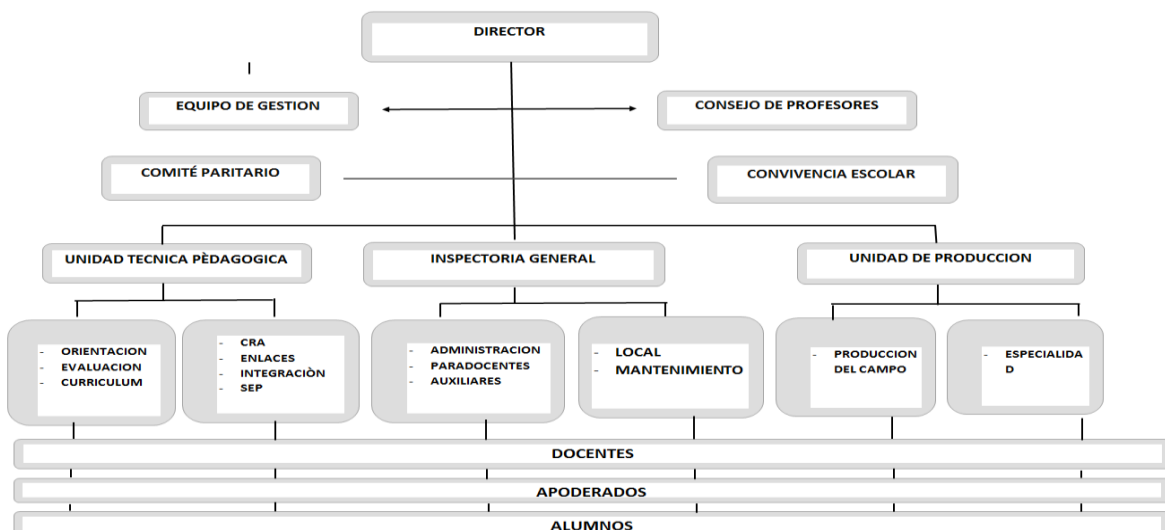

**INICIATIVAS 2022:**

<b>Nombre de Iniciativa: Fortaleciendo los aprendizajes, haciendo ciencia.</b>	
<b>Objetivo Estratégico</b>	Utilizar regularmente en las clases de las asignaturas científicas el laboratorio de ciencias.
<b>Metas de efectividad</b>	<ul style="list-style-type: none"> <li>• Utilizar 1 vez al mes en cada asignatura de ciencias, el laboratorio de ciencias.</li> </ul>
<b>Resultado esperado</b>	<ul style="list-style-type: none"> <li>• Mejorar los promedios de notas en las asignaturas científicas.</li> </ul>
<b>Indicadores de logro</b>	<ul style="list-style-type: none"> <li>• Subir las notas en las asignaturas de ciencias.</li> </ul>
<b>Medios de verificación</b>	<ul style="list-style-type: none"> <li>• Libros de clases.</li> </ul>
<b>Responsable(s)</b>	<ul style="list-style-type: none"> <li>• Profesores de ciencia.</li> </ul>
<b>Fecha Ejecución (desde y hasta)</b>	<ul style="list-style-type: none"> <li>• Marzo a Diciembre 2022.</li> </ul>
<b>Fuentes de financiamiento</b>	<ul style="list-style-type: none"> <li>• Subvención normal.</li> </ul>

<b>Nombre de Iniciativa: Mejorar la formación de las especialidades Técnicas Profesionales.</b>	
<b>Objetivo Estratégico</b>	Optimizar la preparación de los alumnos de ambas especialidades, llevando un mayor control de la práctica Dual en las empresas.
<b>Metas de efectividad</b>	<ul style="list-style-type: none"> <li>• Que el 100% de los alumnos cumplan su práctica Dual.</li> </ul>
<b>Resultado esperado</b>	<ul style="list-style-type: none"> <li>• Que todos los alumnos cumplan con las exigencias del plan Dual.</li> </ul>
<b>Indicadores de logro</b>	<ul style="list-style-type: none"> <li>• Que todos los alumnos cumplan con su práctica Dual.</li> </ul>
<b>Medios de verificación</b>	<ul style="list-style-type: none"> <li>• Libros de clases. Informes de práctica.</li> </ul>
<b>Responsable(s)</b>	<ul style="list-style-type: none"> <li>• Profesores Jefes de Practica.</li> </ul>
<b>Fecha Ejecución (desde y hasta)</b>	<ul style="list-style-type: none"> <li>• Marzo a Noviembre de 2022.</li> </ul>
<b>Fuentes de financiamiento</b>	<ul style="list-style-type: none"> <li>• Subvención normal.</li> </ul>



<b>Nombre de Iniciativa: Con la participación de los alumnos en los diversos talleres se hace una vida más saludable.</b>	
<b>Objetivo Estratégico</b>	Lograr que todos los alumnos de 1° a 2° año medio participen en algún taller que imparta el Establecimiento.
<b>Metas de efectividad</b>	<ul style="list-style-type: none"> <li>• Que el 100% de los alumnos de 1° a 2° año medio esté inscrito y participe en alguno de los talleres que se impartan.</li> </ul>
<b>Resultado esperado</b>	<ul style="list-style-type: none"> <li>• Que los alumnos lleven una vida más saludable.</li> </ul>
<b>Indicadores de logro</b>	<ul style="list-style-type: none"> <li>• Asistencia a los talleres.</li> </ul>
<b>Medios de verificación</b>	<ul style="list-style-type: none"> <li>• Registro de asistencia.</li> </ul>
<b>Responsable(s)</b>	<ul style="list-style-type: none"> <li>• Coordinador extraescolar.</li> </ul>
<b>Fecha Ejecución (desde y hasta)</b>	<ul style="list-style-type: none"> <li>• Marzo a Diciembre 2022.</li> </ul>
<b>Fuentes de financiamiento</b>	<ul style="list-style-type: none"> <li>• Subvención normal – Pro-retención.</li> </ul>

<b>Nombre de Iniciativa: A través de la lectura mejoramos los aprendizajes.</b>	
<b>Objetivo Estratégico</b>	Mejorar la lectura y con ello la comprensión lectora de los alumnos del Establecimiento y su aprendizaje general.
<b>Metas de efectividad</b>	<ul style="list-style-type: none"> <li>• Que el 80% de los alumnos suban sus promedios de notas en todas las asignaturas.</li> </ul>
<b>Resultado esperado</b>	<ul style="list-style-type: none"> <li>• Que los alumnos suban sus promedios de notas.</li> </ul>
<b>Indicadores de logro</b>	<ul style="list-style-type: none"> <li>• Promedios de notas en todas las asignaturas.</li> </ul>
<b>Medios de verificación</b>	<ul style="list-style-type: none"> <li>• Libros de clases.</li> </ul>
<b>Responsable(s)</b>	<ul style="list-style-type: none"> <li>• Unidad Técnica Pedagógica.</li> </ul>
<b>Fecha Ejecución (desde y hasta)</b>	<ul style="list-style-type: none"> <li>• Marzo a Diciembre de 2022.</li> </ul>
<b>Fuentes de financiamiento</b>	<ul style="list-style-type: none"> <li>• Subvención normal.</li> </ul>

PADEM 2022: SISTEMA EDUCACIÓN MUNICIPALIZADA DE RENAICO

<b>Nombre de Iniciativa: Mejorar la productividad de ambas especialidades</b>	
Objetivo Estratégico	Establecer un Plan productivo para ambas especialidades que consideren la alianza estratégica con empresas para su desarrollo y efectividad productiva.
Metas de efectividad	<ul style="list-style-type: none"> <li>• Aumento de la productividad agrícola en un 5% respecto de la producción año 2021.</li> <li>• Lograr establecer con al menos dos empresas convenios de suministro de productos y/o servicios relacionados con el área de Construcciones Metálicas</li> </ul>
Resultado esperado	<ul style="list-style-type: none"> <li>• El aumento del % para el área de Agropecuaria.</li> <li>• Formalización de dos convenios con empresas del área de Construcciones Metálicas.</li> </ul>
Indicadores de logro	<ul style="list-style-type: none"> <li>• Aumento real de ingresos para el área de Agropecuaria.</li> <li>• Generación de ingresos por la venta de servicios en el área de Construcciones metálicas.</li> </ul>
Medios de verificación	<ul style="list-style-type: none"> <li>• Facturas, área agropecuaria</li> <li>• Convenios firmados en área construcciones metálicas.</li> </ul>
Responsable(s)	Dirección establecimiento
Fecha Ejecución (desde y hasta)	Marzo a Diciembre de 2022
Fuentes de financiamiento	Recursos propios

<b>Nombre de Iniciativa: Mejorando la motivación escolar y el sentido de pertenencia</b>	
Objetivo Estratégico	Mejorar los niveles de motivación de los y las estudiantes respecto de sus procesos formativos, dotándoles de un sentido de pertenencia con el establecimiento.-
Metas de efectividad	Aumentar en un 15 % las acciones tendientes a la mejora de los niveles de motivación estudiantil.-
Resultado esperado	Alumnos motivados e identificados con su liceo.-
Indicadores de logro	Porcentaje de participación de los alumnos en las actividades ejecutadas.
Medios de verificación	Plan anual de Actividades Registro fotográfico de las actividades realizadas.-
Responsable(s)	Equipo Directivo
Fecha Ejecución (desde y hasta)	Marzo a Diciembre 2022
Fuentes de financiamiento	Subvención Sep

**ESCUELA LA NOBEL GABRIELA**



**VISIÓN**

Potenciar las habilidades necesarias que permitan a los estudiantes desenvolverse en armonía en su entorno, desarrollando su pensamiento crítico y reflexivo.

**MISIÓN**

Una escuela que forme alumnos para desarrollarse en la sociedad actual. Con altas expectativas para continuar con sus estudios de acuerdo con sus intereses personales.

**INICIATIVAS PROYECTADAS AÑO 2022:**

**GESTIÓN PEDAGÓGICA**

<b>Nombre de Iniciativa: Estrategias de monitoreo y acompañamiento al aula inserto en Plan de Desarrollo Profesional Docente. Fortalecimiento del desempeño.</b>	
<b>Objetivo Estratégico</b>	Fortalecer el desempeño docente a través de la capacitación, realizando un acompañamiento y monitoreo, tanto en la planificación como en el aula.
<b>Metas de efectividad</b>	<ul style="list-style-type: none"> <li>• El 90% de los docentes planifica y recibe apoyo técnico pedagógico del director o Jefe de UTP.</li> </ul>
<b>Resultado esperado</b>	<ul style="list-style-type: none"> <li>• Correcta implementación de los Objetivos de Aprendizaje asegurando cobertura curricular y profundidad exigida de acuerdo al Programa de estudios.</li> </ul>
<b>Indicadores de logro</b>	<ul style="list-style-type: none"> <li>• Cobertura Curricular.</li> <li>• Coherencia entre la planificación y el ejercicio docente en aula</li> </ul>
<b>Medios de verificación</b>	<ul style="list-style-type: none"> <li>• Pautas de Observación y registro del desempeño docente.</li> <li>• Actas de Retroalimentación al docente.</li> <li>• Ejecución de Capacitación, Oferta Técnica y Facturas.</li> </ul>
<b>Responsable(s)</b>	<ul style="list-style-type: none"> <li>• Director – Jefe de UTP</li> </ul>
<b>Fecha Ejecución (desde y hasta)</b>	<ul style="list-style-type: none"> <li>• Marzo a Diciembre 2022</li> </ul>
<b>Fuentes de financiamiento</b>	<ul style="list-style-type: none"> <li>• SEP</li> </ul>

PADEM 2022: SISTEMA EDUCACIÓN MUNICIPALIZADA DE RENAICO

<b>Nombre de Iniciativa: Monitoreo de aplicación y ejecución de los Estándares Indicativos de Desempeño y de los Otros Indicadores de Calidad.</b>	
<b>Objetivo Estratégico</b>	Monitorear los Estándares Indicativos de Desempeño y de los Otros Indicadores de Calidad en la escuela.
<b>Metas de efectividad</b>	<ul style="list-style-type: none"> <li>• Se ejecuta y aplica sobre un 80% de los estándares indicativos de desempeño existiendo registro de ello</li> </ul>
<b>Resultado esperado</b>	<ul style="list-style-type: none"> <li>• Todo el personal de la escuela toma conocimiento de los estándares Indicativos de desempeño y de los otros indicadores de calidad y desarrolla su trabajo en virtud de su logro.</li> </ul>
<b>Indicadores de logro</b>	<ul style="list-style-type: none"> <li>• Clasificación según nivel de logro para cada uno de los indicadores.</li> </ul>
<b>Medios de verificación</b>	<ul style="list-style-type: none"> <li>• Pauta de monitoreo sobre el estado real de ejecución de estándares indicativos de desempeño y de los otros indicadores de calidad</li> </ul>
<b>Responsable(s)</b>	<ul style="list-style-type: none"> <li>• Director y Jefa UTP</li> </ul>
<b>Fecha Ejecución (desde y hasta)</b>	<ul style="list-style-type: none"> <li>• Marzo a Diciembre 2022</li> </ul>
<b>Fuentes de financiamiento</b>	<ul style="list-style-type: none"> <li>• SEP</li> </ul>

<b>Nombre de Iniciativa: Trabajo Colaborativo entre Unidad Técnico-Pedagógica, Dirección, Docentes y Asistentes de Aula.</b>	
<b>Objetivo Estratégico</b>	Articular un trabajo colaborativo entre los agentes educativos responsables del proceso de enseñanza.
<b>Metas de efectividad</b>	<ul style="list-style-type: none"> <li>• 80% de los involucrados ejecuta un trabajo colaborativo.</li> <li>• 100% de los docentes que participan en Evaluación Docente incluyen las estrategias de trabajo colaborativo como evidencias para sus portafolios.</li> </ul>
<b>Resultado esperado</b>	<ul style="list-style-type: none"> <li>• Directivos, docentes y Asistentes de Aula desarrollan un trabajo articulado y en colaboración.</li> </ul>
<b>Indicadores de logro</b>	<ul style="list-style-type: none"> <li>• Actas de reuniones organizativas.</li> <li>• Plan de trabajo que considera 5 acciones concretas de trabajo colaborativo</li> </ul>
<b>Medios de verificación</b>	<ul style="list-style-type: none"> <li>• Pauta de triangulación del trabajo realizado con registro de acciones colaborativas y firmas.</li> <li>• Hojas de registro del trabajo colaborativo.</li> </ul>
<b>Responsable(s)</b>	<ul style="list-style-type: none"> <li>• Director y Jefa UTP</li> </ul>
<b>Fecha Ejecución (desde y hasta)</b>	<ul style="list-style-type: none"> <li>• Marzo a Diciembre 2022</li> </ul>
<b>Fuentes de financiamiento</b>	<ul style="list-style-type: none"> <li>• SEP</li> </ul>

## ESCUELA LOS NOGALES



### MISIÓN

Una escuela sustentable, integradora, inclusiva, donde todos los niños y niñas, obtengan herramientas necesarias para que estos sean capaces de desenvolverse en la vida estudiantil y / o adulta.

### VISIÓN

Una Escuela facilitadora de aprendizajes significativos donde todas las niñas y niños desarrollen sus potencialidades y capacidades para que sean exitosos en su trayectoria escolar.

### ORGANIGRAMA

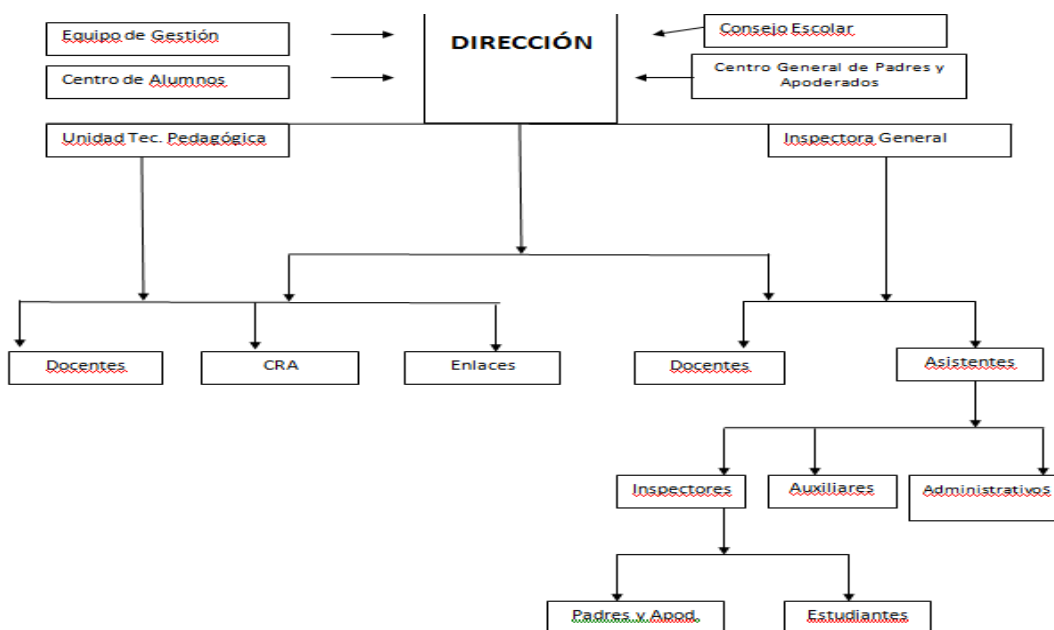

**INICIATIVAS 2022:**

<b>Nombre de Iniciativa: Tomando medidas remediales oportunas, a través del monitoreo</b>	
Objetivo Estratégico	Fortalecer y mejorar los instrumentos y estrategias de monitoreo y trabajo colaborativo existente en el Establecimiento.
Metas de efectividad	<ul style="list-style-type: none"> <li>- Cantidad de docentes que trabajan en dupla colaborativamente.</li> <li>- Número de docentes que planifican y evalúan utilizando instrumentos institucionalizados.</li> <li>- Número de docentes con planes de adecuaciones individuales.</li> <li>- Número de docentes visitados en el aula por el equipo directivo, aplicando pauta de evaluación acordada por los profesores y la dirección del Establecimiento.</li> </ul>
Resultado esperado	Un plan de monitoreo y evaluación interno que permita visualizar y tomar remediales cada vez que sea necesario.
Indicadores de logro	<ul style="list-style-type: none"> <li>- 80% de profesores que trabajen colaborativamente.</li> <li>- 100% de los docentes planifican utilizando instrumento institucionalizado.</li> <li>- 100% de alumnos con NNE. Con adecuaciones y planes individuales.</li> <li>- 100% de los docentes de aula son visitados a lo menos una vez por semestre con pauta de observación consensuada.</li> </ul>
Medios de verificación	<ul style="list-style-type: none"> <li>- Actas e instrumentos utilizados en consejos de profesores.</li> <li>- Formato de planificación interno.</li> <li>Informes y actas Pie.</li> <li>- Formato de evaluación al aula e informe de retroalimentación.</li> </ul>
Responsable(s)	- Equipo directivo y Coordinador Pie
Fecha Ejecución (desde y hasta)	Marzo a Noviembre 2022
Fuentes de financiamiento	<ul style="list-style-type: none"> <li>- Sep</li> <li>- Pie</li> </ul>

<b>Nombre de Iniciativa: Una comunidad participativa</b>	
Objetivo Estratégico	Promover la participación de toda la comunidad educativa en instancias que fortalezcan un clima de confianza, respeto, sana convivencia y desarrollo de habilidades y competencias.
Metas de efectividad	Construcción de una identidad positiva a través de diversas actividades educativas y recreativas que generen un sentido de pertenencia y motive la participación de la comunidad educativa
Resultado esperado	Mejorar la convivencia escolar y las instancias de participación de la comunidad educativa.
Indicadores de logro	<ul style="list-style-type: none"> <li>- Actos, reuniones y eventos de participación masiva.</li> <li>- Número de talleres JEC y Extraescolares.</li> </ul>
Medios de verificación	<ul style="list-style-type: none"> <li>- Libro de registro de asistencia de padres, apoderados, autoridades e invitados especiales a actos y eventos masivos de celebración y acercamiento.</li> <li>- Nómina de alumnos inscritos en los talleres.</li> <li>- Número de talleres JEC y extraescolar funcionando.</li> <li>- Porcentaje de asistencia de los estudiantes.</li> </ul>
Responsable(s)	- Dirección
Fecha Ejecución	Marzo a Diciembre 2022
Fuentes de financiamiento	<ul style="list-style-type: none"> <li>- SEP</li> <li>- Pro retención</li> </ul>

**ESCUELA JULIO MONTT SALAMANCA**



**MISIÓN**

Orientar la educación de la escuela hacia la formación de personas integras que sean capaces de incorporarse sin problemas al mundo social.

**VISIÓN**

Lograr que los alumnos y alumnas, lean y escriban fluida y comprensivamente y sepan resolver problemas, que le permitan continuar con éxito estudios básicos y medios con sólidos principios éticos y morales.

**ORGANIGRAMA**

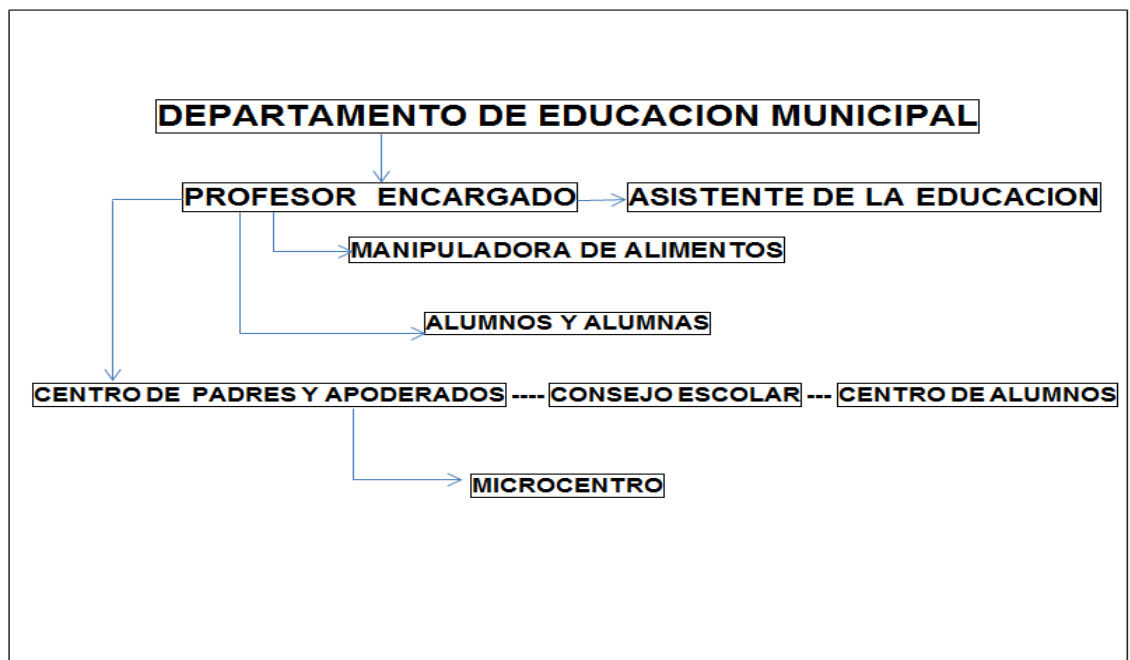



## INICIATIVAS 2022

## GESTION PEDAGÓGICA

Nombre de Iniciativa: <b>Incentivar el rendimiento Escolar.</b>	
<b>Objetivo Estratégico</b>	Mejorar el rendimiento de los alumnos y alumnas en todas las asignaturas.
<b>Metas de efectividad</b>	<ul style="list-style-type: none"> <li>• 90% de los alumnos mejoran rendimiento escolar.</li> </ul>
<b>Resultado esperado</b>	<ul style="list-style-type: none"> <li>• Aumento porcentual del rendimiento escolar.</li> </ul>
<b>Indicadores de logro</b>	<ul style="list-style-type: none"> <li>• Notas por alumnos por asignatura.</li> </ul>
<b>Medios de verificación</b>	<ul style="list-style-type: none"> <li>• Calificaciones en el libro de clases.</li> </ul>
<b>Responsable(s)</b>	<ul style="list-style-type: none"> <li>• Profesor encargado.</li> </ul>
<b>Fecha Ejecución (desde y hasta)</b>	<ul style="list-style-type: none"> <li>• Marzo a diciembre 2022</li> </ul>
<b>Fuentes de financiamiento</b>	<ul style="list-style-type: none"> <li>• Ley SEP.</li> </ul>

## LIDERAZGO ESCOLAR

Nombre de Iniciativa: <b>Motivar la asistencia a clases.</b>	
<b>Objetivo Estratégico</b>	Motivar la mejora de asistencia de los cursos con un viaje de esparcimiento anual al curso que obtenga la mejor asistencia anual.
<b>Metas de efectividad</b>	<ul style="list-style-type: none"> <li>• El 99% de los cursos mejora la asistencia.</li> </ul>
<b>Resultado esperado</b>	<ul style="list-style-type: none"> <li>• Aumento porcentual de la asistencia a clase luego de publicitada y explicada la actividad.</li> </ul>
<b>Indicadores de logro</b>	<ul style="list-style-type: none"> <li>• Estadística de asistencia mensual.</li> <li>• Difusión de las actividades que implica el premio.</li> </ul>
<b>Medios de verificación</b>	<ul style="list-style-type: none"> <li>• Resumen de asistencia por curso.</li> <li>• Publicación de fotos y resumen del viaje del curso premiado.</li> </ul>
<b>Responsable(s)</b>	<ul style="list-style-type: none"> <li>• Profesor encargado.</li> </ul>
<b>Fecha Ejecución (desde y hasta)</b>	<ul style="list-style-type: none"> <li>• Marzo a Diciembre 2022</li> </ul>
<b>Fuentes de financiamiento</b>	<ul style="list-style-type: none"> <li>• Ley SEP.</li> </ul>

### CONVIVENCIA ESCOLAR

Nombre de Iniciativa: <b>Plan de Seguridad Escolar.</b>	
<b>Objetivo Estratégico</b>	Elaborar, difundir y mantener activo el plan de seguridad escolar.
<b>Metas de efectividad</b>	Que el 100% de los alumnos y personal participen en los simulacros según calendario.
<b>Resultado esperado</b>	<ul style="list-style-type: none"> <li>• Participación de todos los actores involucrados.</li> </ul>
<b>Indicadores de logro</b>	<ul style="list-style-type: none"> <li>• Registro de participación en el Consejo de Curso.</li> </ul>
<b>Medios de verificación</b>	<ul style="list-style-type: none"> <li>• Registro libro de clases.</li> </ul>
<b>Responsable(s)</b>	<ul style="list-style-type: none"> <li>• Profesor encargado.</li> </ul>
<b>Fecha Ejecución (desde y hasta)</b>	<ul style="list-style-type: none"> <li>• Marzo a diciembre 2022</li> </ul>
<b>Fuentes de financiamiento</b>	<ul style="list-style-type: none"> <li>• Ley SEP.</li> </ul>

### GESTIÓN DE RECURSOS

Nombre de Iniciativa: <b>Haciendo efectivos los recursos SEP.</b>	
<b>Objetivo Estratégico</b>	Utilizar los recursos tecnológicos para elaborar materiales de preparación de clases y buen uso por los estudiantes.
<b>Metas de efectividad</b>	<ul style="list-style-type: none"> <li>• Lograr que el profesor encargado utilice adecuadamente los recursos tecnológicos e insumos digitales para mejorar su práctica pedagógica.</li> </ul>
<b>Resultado esperado</b>	<ul style="list-style-type: none"> <li>• Aumento porcentual del uso de los recursos tecnológicos.</li> </ul>
<b>Indicadores de logro</b>	<ul style="list-style-type: none"> <li>• Registro en el libro de clases.</li> </ul>
<b>Medios de verificación</b>	<ul style="list-style-type: none"> <li>• Carpetas de los alumnos.</li> </ul>
<b>Responsable(s)</b>	<ul style="list-style-type: none"> <li>• Profesor encargado.</li> </ul>
<b>Fecha Ejecución (desde y hasta)</b>	<ul style="list-style-type: none"> <li>• Marzo a diciembre 2022</li> </ul>
<b>Fuentes de financiamiento</b>	<ul style="list-style-type: none"> <li>• Ley SEP.</li> </ul>



## ESCUELA BÁSICA TOLPÁN



### MISIÓN

Lograr que los alumnos y alumnas con buena formación moral (respetuosos, humildes, honestos y responsables) y que sean capaces de leer y escribir fluidamente como también resolver problemas matemáticos para que terminen con éxito la enseñanza básica completa.

### VISIÓN

Que la Educación de la Escuela se oriente a la formación de personas con sólidos valores para que sean capaces de terminar con éxito la enseñanza básica completa.

### ORGANIGRAMA

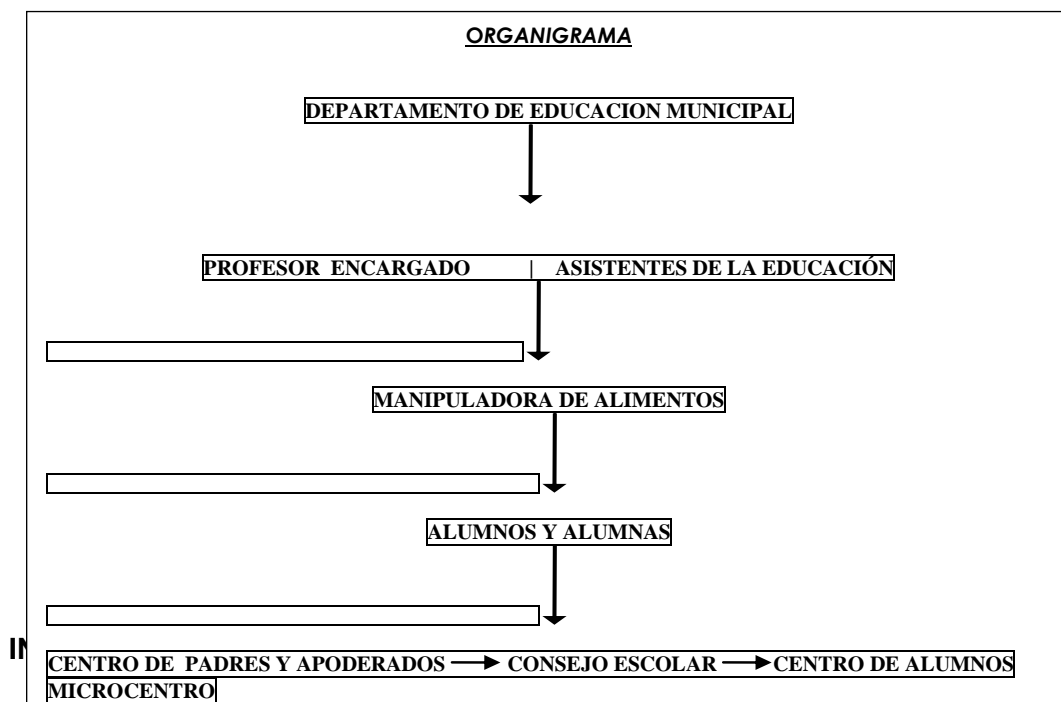

INICIATIVAS 2022

**GESTIÓN PEDAGÓGICA.**

Nombre de Iniciativa: <b>Incentivar el rendimiento Escolar.</b>	
<b>Objetivo Estratégico</b>	Mejorar el rendimiento de los alumnos y alumnas en todas las asignaturas.
<b>Metas de efectividad</b>	<ul style="list-style-type: none"> <li>• 90% de los alumnos mejoran rendimiento escolar.</li> </ul>
<b>Resultado esperado</b>	<ul style="list-style-type: none"> <li>• Aumento porcentual del rendimiento escolar.</li> </ul>
<b>Indicadores de logro</b>	<ul style="list-style-type: none"> <li>• Notas por alumnos por asignatura.</li> </ul>
<b>Medios de verificación</b>	<ul style="list-style-type: none"> <li>• Calificaciones en el libro de clases.</li> </ul>
<b>Responsable(s)</b>	<ul style="list-style-type: none"> <li>• Profesor encargado.</li> </ul>
<b>Fecha Ejecución (desde y hasta)</b>	<ul style="list-style-type: none"> <li>• Marzo a Diciembre 2022</li> </ul>
<b>Fuentes de financiamiento</b>	<ul style="list-style-type: none"> <li>• Ley SEP.</li> </ul>

**LIDERAZGO ESCOLAR**

Nombre de Iniciativa: <b>Motivar la asistencia a clases.</b>	
<b>Objetivo Estratégico</b>	Motivar la mejora de asistencia de los cursos con un viaje de esparcimiento anual al curso que obtenga la mejor asistencia anual.
<b>Metas de efectividad</b>	<ul style="list-style-type: none"> <li>• El 99% de los cursos mejora la asistencia.</li> </ul>
<b>Resultado esperado</b>	<ul style="list-style-type: none"> <li>• Aumento porcentual de la asistencia a clase luego de publicitada y explicada la actividad.</li> </ul>
<b>Indicadores de logro</b>	<ul style="list-style-type: none"> <li>• Estadística de asistencia mensual.</li> <li>• Difusión de las actividades que implica el premio.</li> </ul>
<b>Medios de verificación</b>	<ul style="list-style-type: none"> <li>• Resumen de asistencia por curso.</li> <li>• Publicación de fotos y resumen del viaje del curso premiado.</li> </ul>
<b>Responsable(s)</b>	<ul style="list-style-type: none"> <li>• Profesor encargado.</li> </ul>
<b>Fecha Ejecución (desde y hasta)</b>	<ul style="list-style-type: none"> <li>• Marzo a Diciembre 2022</li> </ul>
<b>Fuentes de financiamiento</b>	<ul style="list-style-type: none"> <li>• Ley SEP.</li> </ul>

**CONVIVENCIA ESCOLAR**

Nombre de Iniciativa: <b>Plan de Seguridad Escolar.</b>	
<b>Objetivo Estratégico</b>	Elaborar, difundir y mantener activo el plan de seguridad escolar.
<b>Metas de efectividad</b>	<ul style="list-style-type: none"> <li>• Que el 100% de los alumnos y personal participen en los simulacros según calendario.</li> </ul>
<b>Resultado esperado</b>	<ul style="list-style-type: none"> <li>• Participación de todos los actores involucrados.</li> </ul>
<b>Indicadores de logro</b>	<ul style="list-style-type: none"> <li>• Registro de participación en el Consejo de Curso.</li> </ul>
<b>Medios de verificación</b>	<ul style="list-style-type: none"> <li>• Registro libro de clases.</li> </ul>
<b>Responsable(s)</b>	<ul style="list-style-type: none"> <li>• Profesor encargado.</li> </ul>
<b>Fecha Ejecución (desde y hasta)</b>	<ul style="list-style-type: none"> <li>• Marzo a Diciembre 2022</li> </ul>
<b>Fuentes de financiamiento</b>	<ul style="list-style-type: none"> <li>• Ley SEP.</li> </ul>

**GESTIÓN DE RECURSOS**

Nombre de Iniciativa: <b>Haciendo efectivos los recursos SEP.</b>	
<b>Objetivo Estratégico</b>	Utilizar los recursos tecnológicos para elaborar materiales de preparación de clases y buen uso por los estudiantes.
<b>Metas de efectividad</b>	<ul style="list-style-type: none"> <li>• Lograr que el profesor encargado utilice adecuadamente los recursos tecnológicos e insumos digitales para mejorar su práctica pedagógica.</li> </ul>
<b>Resultado esperado</b>	<ul style="list-style-type: none"> <li>• Aumento porcentual del uso de los recursos tecnológicos.</li> </ul>
<b>Indicadores de logro</b>	<ul style="list-style-type: none"> <li>• Registro en el libro de clases.</li> </ul>
<b>Medios de verificación</b>	<ul style="list-style-type: none"> <li>• Carpetas de los alumnos.</li> </ul>
<b>Responsable(s)</b>	<ul style="list-style-type: none"> <li>• Profesor encargado.</li> </ul>
<b>Fecha Ejecución (desde y hasta)</b>	<ul style="list-style-type: none"> <li>• Marzo a Diciembre 2022</li> </ul>
<b>Fuentes de financiamiento</b>	<ul style="list-style-type: none"> <li>• Ley SEP.</li> </ul>

# DOTACIÓN 2022

PADEM 2022: SISTEMA EDUCACIÓN MUNICIPALIZADA DE RENAICO

**DOTACIÓN DOCENTE DAEM 2022**

Nº	R.U.N.	APELLIDOS Y NOMBRES	CARGO	TOTAL HORAS DOTACION		
				TITULAR	CONTRATA	TOTAL
01	9.506.734-4	RAMON ELIX SEPULVEDA BUSTOS	DIRECTOR DAEM	44	0	44
		TOTAL HORAS		44	0	44

PADEM 2022: SISTEMA EDUCACIÓN MUNICIPALIZADA DE RENAICO

DOTACION DOCENTE LICEO DOMINGO SANTA MARIA: ENSEÑANZA BÁSICA 2022									
Nº ORD		APELLIDOS Y NOMBRES	CURSO O FUNCION	TOTAL HORAS DOTACIÓN					
				TIT	CONT	S/N	SEP	PIE	TOTAL
01	9688431-1	JOSÉ N. GONZÁLEZ VILLALOBOS	DIRECTOR	44	0	44	0	0	44
02	NN	NN (Cargo de confianza del director)	INSPECTOR GENERAL	44	0	44	0	0	44
03	10274327-k	ISMAEL MAYORGA CARMONA	JEFE U.T.P	44	0	44	0	0	44
		<b>TOTAL HORAS DIRECTIVOS</b>		<b>132</b>	<b>0</b>	<b>132</b>	<b>0</b>	<b>0</b>	<b>132</b>
04	7521696-3	MARIA CRISTINA SEGUEL	EDUCADORA DE PARVULO	44	0	35	9	0	44
05	12980621-4	ERNESTINA SOTO BELTRAN	Docente	44	0	31	10	3	44
06	7496457-5	JOSEFINA MUÑOZ OLIVERO	Docente	36	0	30	6	0	36
07	12609530-9	MARIELA CIFUENTES SOTO	Docente	44	0	31	10	3	44
08	13392608-9	NANCY DURAN OSSES	Docente	44	0	31	10	3	44
09	16239279-4	XIMENA CACERES DURAN	Docente	44	0	33	8	3	44
10	13393066-3	MIDALETH CATALÁN	Docente Religión Católica	19	0	16	3	0	19
11	16394964-4	ELIZABETH BRAVO NARBONA	Docente segundo ciclo	33	11	25	16	3	44
12	16981844-4	PABLO OSES ECHAURREN	Docente	33	11	33	8	3	44
13	17870747-7	MARÍA JOSE TORRES ESCOBAR	Docente	32	12	31	10	3	44
14		NN	Docente Apoyo Sep	0	30	0	30	0	30
15		NN	Docente Religión Evangélica	0	20	16	4	0	20
16		NN	Docente de Inglés	0	30	16	14	0	30
17		NN	Docente E. Física	0	30	16	14	0	30
18		NN	Docente Apoyo Sep	0	44	0	44	0	44
19		NN	Docente Apoyo Sep	0	30	8	22	0	30
20		NN	Docente Apoyo Sep	0	44	10	31	3	44
21		NN	Docente Apoyo Sep	0	30	0	30	0	30
		<b>TOTAL Hrs. DOCENTES</b>		<b>373</b>	<b>292</b>	<b>362</b>	<b>279</b>	<b>24</b>	<b>665</b>
TOTAL HRS. SEGÚN PLANES DE ESTUDIO (Pre básica y Básica Jec) más Básica Adulto				<b>362</b>					
<p><u>Observaciones:</u>            Para cubrir las 362 horas del Plan de estudio, se requieren contratar 665 horas            Durante el año 2021 se iniciará el concurso al cargo de Director titular, cuyo nombramiento finaliza el 31 de enero de 2022            La docente Sra. Josefina Muñoz Olivero, se encuentra a la espera de los recursos para acogerse a la Ley de incentivo al retiro N°20.976</p>									



PADEM 2022: SISTEMA EDUCACIÓN MUNICIPALIZADA DE RENAICO

DOTACIÓN DOCENTE LICEO DOMINGO SANTA MARÍA ENSEÑANZA MEDIA:2022

Nº ORD		APELLIDOS	CURSO O FUNCION	TOTAL HORAS DOTACION					
				TIT	CONT	S/N	SEP	PIE	TOTAL
01	9048922-4	IRENE GUTIERREZ	DOCENTE LENGUAJE Y COMUNIC.	38	0	30	5	3	38
02	8286952-2	RAFAEL RAMOS	DOCENTE INGLES	24	0	21	3	0	24
03	10306536-4	MARCELO ARAVENA	DOCENTE MATEMATICA	44	0	35	6	3	44
04	11780560-3	PAULA RIOS CARRILLO	DOCENTE BIOLOGIA	8	4	10	2	0	12
05	14333843-6	RAYEN SAEZ MARIN	DOCENTE QUIMICA	8	34	32	7	3	42
06	12772315-k	OLIVIA LEIVA BELTRAN	DOCENTE ADMINISTRACION	24	20	15	27	2	44
07	11779535-7	OSCAR HENRIQUEZ	DOCENTE ELECTRICIDAD/ R. Evang.	24	20	35	7	2	44
08	13393066-3	MIDALETH CATALÁN	DOCENTE RELIGION CATOLICA	6	0	4	2	0	6
09	11152915-9	LUIS PRADO	DOCENTE ELECTRICIDAD/ TECNOL.	44	0	29	13	2	44
10	17461548-9	ALEXIS ARRIAGADA	DOCENTE DE ENFERMERÍA	22	9	21	8	2	31
11	13149645-1	CESAR PACHECO CID	DOCENTE ADMINISTRACIÓN	26	18	0	44	0	44
12	11987099-2	JAVIER ACUÑA C.	DOCENTE ADMINISTRACIÓN	44	0	29	13	2	44
13	NN	NN	DOCENTE E. FÍSICA	0	30	24	6	0	30
14	NN	NN	DOCENTE HISTORIA Y G.	0	42	31	9	2	42
15	NN	NN	Docente de Historia y G. (Adultos)	0	38	30	6	2	38
16	NN	NN	Docente Historia Y GEOGRAFÍA	0	13	11	2	0	13
17	NN	NN	DOCENTE LENGUAJE	0	44	33	8	3	44
18	NN	NN	DOCENTE LENGUAJE (Nocturna)	0	40	29	8	3	40
19	NN	NN	Docente de Enfermería	0	29	23	4	2	29
20	NN	NN	Inglés	0	38	31	5	2	38
21	NN	NN	Artes Visuales	0	16	12	4	0	16
22	NN	NN	Docente de Matemática	0	41	33	5	3	41
23	NN	NN	Docente de Matemática	0	34	28	4	2	34
24	NN	NN	Docente Ciencias (c. Ciudad. Y noct.)		16	14	2	0	16
Sub total				312	486	560	200	38	798
TOTAL HRS.				560					

Observación: Para cubrir 560 horas Plan de estudio se requieren contratar 798 horas.

Adicionalmente se requerirá contratar 90 horas aproximadamente para atender los talleres extraprogramáticos y programas especiales que, con los mismos docentes del establecimiento.

PADEM 2022: SISTEMA EDUCACIÓN MUNICIPALIZADA DE RENAICO

**DOTACIÓN DOCENTE LICEO AGRÍCOLA MANZANARES: E. BÁSICA 2022**

Nº ORD		APELLIDOS Y	CURSO O FUNCION	TOTAL HORAS DOTACION					
				TIT	CONT	S/N	SEP	PIE	TOTAL
01	6780866-5	ANGELICA SALAZAR BURDILES	DOCENTE BÁSICA	38	0	30	5	3	38
		SUB TOTAL HORAS		<b>38</b>	<b>0</b>	<b>30</b>	<b>5</b>	<b>3</b>	<b>38</b>
<b>TOTAL HORAS PLAN ESTUDIO BÁSICA</b>				<b>0</b>					
OBSERVACIÓN: Para año 2022 no se proyecta matrícula para el nivel básico. La profesora titular del nivel básico Sra. Angélica Salazar B. se encuentra en espera de los recursos para el retiro voluntario por la ley N°20.976.									

PADEM 2022: SISTEMA EDUCACIÓN MUNICIPALIZADA DE RENAICO

**DOTACIÓN DOCENTE LICEO AGRÍCOLA MANZANARES: E. MEDIA 2022**

Nº ORD	R.U.N.	APELLIDOS Y NOMBRES	CURSO O FUNCION	TOTAL HORAS DOTACION					
				TIT.	CONTRATA	S/N	SEP	PIE	TOTAL
01	NN	NN	DIRECTOR	44	0	44	0	0	44
02	NN	NN	COORDINACIÓN UNIDAD TÉCNICA PEDAG.	0	44	30	14	0	44
03	7092747-0	LUIS RIQUELME HIDALGO	INSPECTOR GENERAL	44	0	44	0	0	44
		<b>TOTAL HRS. DIRECTIVOS</b>		<b>88</b>	<b>44</b>	<b>118</b>	<b>14</b>	<b>0</b>	<b>132</b>
04	14487211-8	GUSTAVO HERNANDEZ N.	DOCENTE MEDIA (Matemática)	6	0	3	0	3	6
05	12362190-5	PAOLA ZAPATA LICÁN	DOCENTE FORMACIÓN CIUDADANA 3° Y 4° MEDIO	37	0	32	5	0	37
06	9803114-6	JANETTE CID	DOCENTE MEDIA (Inglés)	26	0	17	9	0	26
07	9149188-5	RUBEN ALVAREZ GOMEZ	DOCENTE MEDIA (Química)	5	0	4	1	0	5
08	11780560-3	PAULA RIOS CARRILLO	DOCENTE MEDIA (Biología y Cienc. Ciudadanía)	14	6	12	2	0	14
09	13135633-1	CLAUDIA COÑOEPAN	DOCENTE MEDIA.(E.Física)	10	0	8	2	0	10
10	11450038-0	CRISTIAN SCHEVACH G.	DOCENTE MEDIA (Agropecuaria y Hr, Tecnolog.) y	44	0	38	6	0	44
11	NN	NN	DOCENTE DE LENGUAJE	0	44	30	6	8	44
12	NN	NN	DOCENTE MEDIA (Construc. Met.)	0	44	38	6	0	44
13	NN	NN	DOCENTE Religión	0	5	4	1	0	5
14	NN	NN	DOCENTE Religión	0	5	4	1	0	5
15	NN	NN	DOCENTE MEDIA (Matemática y Física)	0	42	29	7	6	42
16	NN	NN	DOCENTES ARTES VISUALES	0	5	4	1	0	5
17	NN	NN	DOCENTE EDUC. FÍSICA	0	14	12	2	0	14
18	NN	NN	Docente Agropecuaria	0	12	7	5	0	12
19	NN	NN	Docente Construcciones metálicas	0	20	14	6	0	20
		<b>SUB TOTAL HORAS</b>		<b>142</b>	<b>191</b>	<b>256</b>	<b>60</b>	<b>17</b>	<b>333</b>
		<b>TOTAL HORAS PLAN ESTUDIO (E. MEDIA)</b>				<b>256</b>			

OBSERVACION: para cubrir 256 horas Plan de estudio, se requieren contratar 333 horas docente. El Docente Sr. Luis Riquelme H. se encuentra a la espera de los recursos para indemnización por ley de incentivo al retiro voluntario N°20.976.

Se suprimen 3 horas al docente Sr. Rubén Álvarez.

Durante el año 2021 se iniciará el Concurso Público para ocupar la plaza vacante del director titular

PADEM 2022: SISTEMA EDUCACIÓN MUNICIPALIZADA DE RENAICO

**DOTACIÓN DOCENTE ESCUELA LA NOBEL GABRIELA 2021**

ORD	Nº	R.U.N.	Nombre	Cargo	TOTAL HORAS DOTACION					
					TIT	CONT	S/N	SEP	PIE	TOTAL
01		NN	NN	Director	44	0	44	0	0	44
02		8.848312-K	Víctor Galdámez C.	Inspector General	44	0	44	0	0	44
03		NN	NN	Jefe(a) UTP	0	44	30	14	0	44
			<b>TOTAL HORAS DIRECTIVOS</b>		<b>88</b>	<b>44</b>	<b>118</b>	<b>14</b>	<b>0</b>	<b>132</b>
04		NN	NN	Educadora de Párvulo NT1	0	44	33	8	3	44
05		11797019-1	Rina Urrutia Troncoso	Educadora de Párvulo NT2	44	0	33	8	3	44
06		12984502-3	Carla Montoya Pérez	Docente Aula	38	0	33	5	0	38
07		7272695-2	Carlos Hechtle Cid	Docente Aula	38	0	33	5	0	38
08		8590028-5	Verónica Mella	Docente Aula	38	0	33	5	0	38
09		9146502-7	Sandra Carrasco Cid	Docente Religión Evang.	16	3	16	3	0	19
10		10299431-0	Carmen Muñoz Olivero	Docente Aula	36	0	26	7	3	36
11		16481976-0	Jessica Aguayo	Docente	37	0	27	7	3	37
12		15868117-K	Sergio García	Docente	44	0	34	10	0	44
13		13149699-0	Isabel Lavín	Docente	28	0	24	4	0	28
14		15911336-1	Sheridan Spínola	Docente	34	0	27	4	3	34
15		NN	NN	Docente Religión Católica	0	19	16	3	0	19
16		NN	NN	Docente Aula (1er ciclo)	0	40	16	21	3	40
17		NN	NN	Docente Aula (1er ciclo)	0	37	27	7	3	37
18		NN	NN	Docente Inglés	0	18	16	2	0	18
19		NN	NN	Docente Aula 2ºciclo	0	35	0	32	3	35
20		NN	NN	Ed. Parvularia		13	10	3	0	13
				Sub Total	<b>353</b>	<b>209</b>	<b>404</b>	<b>134</b>	<b>24</b>	<b>562</b>
<b>TOTAL HORAS PLAN ESTUDIO: Pre básica y básica Jecd</b>					<b>404</b>					
<p><b>OBSERVACIONES:</b> Para cubrir un total de 404 horas plan de estudio, se necesitan 562 horas profesor. Actualmente este establecimiento tiene un director (s), cargo que será ocupado una vez que se realice el llamado a concurso público durante el año 2021 para el director titular. Los Docentes Verónica Mella y el Carlos Hechtle C. están a la espera de los recursos para acogerse a retiro voluntario producto de la ley de incentivo al retiro N°20.976.</p>										

PADEM 2022: SISTEMA EDUCACIÓN MUNICIPALIZADA DE RENAICO

**DOTACIÓN DOCENTE ESCUELA LOS NOGALES 2022**

Nº ORD	R.U.N.	NOMBRES	CURSO O FUNCION	TOTAL HORAS DOTACION					
				TITULAR	CONTRATA	S. N.	SEP	PIE	TOTAL
01	14255035-0	MIGUEL RUIZ JARAMILLO	DIRECTOR	44	0	44	0		44
02	NN	NN	COORDINADORA DE UTP	0	44	30	14	0	44
<b>TOTAL HORAS DOCENTES DIRECTIVOS Y TÉCNICO PEDAG.</b>				<b>44</b>	<b>44</b>	<b>74</b>	<b>14</b>	<b>0</b>	<b>88</b>
03	12362344-4	PAOLA MONTOYA	EDUCADORA Párvulo	44	0	30	11	3	44
04	16238604-2	CARMEN GLORIA RAMIREZ	EDUCADORA Párvulo	44	0	30	11	3	44
05	14215584-2	PAULA REBOLLEDO	DOCENTE AULA	42	0	30	9	3	42
06	16028009-3	VICTOR CIFUENTES	DOCENTE AULA	41	3	32	9	3	44
07	10809932-1	CARMEN P. MEDINA	DOCENTE AULA	41	1	30	9	3	43
08	10845109-2	BRUNO PARADA	DOCENTE AULA	38	0	33	5	0	38
09	11045693-K	JÉSSICA JIMENEZ	DOCENTE RELIGIÓN EVANGÉLICA	16	3	16	3	0	19
10	15498679-0	MARIBEL QUEZADA SEGURA	DOCENTE Ciencia 2º ciclo	36	0	31	5		36
11	NN	NN	Docente Matemática 2º ciclo	0	42	33	6	3	42
12	NN	NN	DOCENTE LENGUAJE 2º CICLO	0	32	25	4	3	32
13	NN	NN	Docente Aula Inglés	0	21	18	3	0	21
14	NN	NN	DOCENT DE AULA: 3º básico	0	44	32	9	3	44
15	NN	NN	DOCENTE Religión Católica	0	19	16	3	0	19
16	NN	NN	Docente de E. Física	0	29	24	5		29
17	NN	NN	Docente taller	0					
				<b>302</b>	<b>194</b>	<b>380</b>	<b>92</b>	<b>24</b>	<b>496</b>
<b>TOTAL HRS. PLAN ESTUDIO: Pre Básica y Básica JECD</b>				<b>380</b>					
OBSERVACIÓN: Para cubrir las 380 horas Plan de estudio se necesitan un total de 496 horas docente.									

PADEM 2022: SISTEMA EDUCACIÓN MUNICIPALIZADA DE RENAICO

**DOTACIÓN DOCENTE ESCUELA TOLPÁN 2022**

Nº ORD	R.U.N.	APELLIDOS Y NOMBRES	CARGO	TOTAL HORAS DOTACION		
				TITULAR	CONTRATA	TOTAL
01	13383604-7	HÉCTOR GUTIÉRREZ	DOCENTE TITULAR	44	0	44
<b>TOTAL HORAS</b>				<b>44</b>	<b>0</b>	<b>44</b>

**D**

DOTACIÓN DOCENTE ESCUELA JULIO MONTT SALAMANCA 2022

Nº ORD	R.U.N.	APELLIDOS Y NOMBRES	CARGO	TOTAL HORAS DOTACION		
				TITULAR	CONTRATA	TOTAL
01	NN	NN	Profesor(a) Encargado(a)	44	0	44
<b>TOTAL HORAS</b>				<b>44</b>	<b>0</b>	<b>44</b>

**JUSTIFICACION  
HORAS DOCENTES  
SEGÚN  
PLANES DE ESTUDIOS**

PADEM 2022: SISTEMA EDUCACIÓN MUNICIPALIZADA DE RENAICO

JUSTIFICACION A LA DOTACIÓN DOCENTE 2022					
Establecimiento		LICEO POLITECNICO DOMINGO SANTA MARIA			
R.B.D.		005270-1			
Área Geográfica (Urbana-Rural)		URBANA			
Comuna		RENAICO			
FUNCIONES DE AULA (Plan de Estudios): ENSEÑANZA BÁSICA					
Cursos	Matrícula	N° Cursos	Promedio Als. Por curso	Horas Plan de Estudios	
Kinder - PK(NT1-NT2)	25	1	25	30	
1° Básico	30	1	30	38	
2° Básico	32	1	32	38	
3° Básico	34	1	34	38	
4° Básico	33	1	33	38	
5° Básico	34	1	34	38	
6° Básico	37	1	37	38	
7° Básico	32	1	32	38	
8° Básico	33	1	33	38	
Sub-Total	292	9	32.4	<b>334</b>	
PROGRAMA DE INTEGRACIÓN					
Función		Matrícula	N° de Cursos	Promedio Als. Por curso	Horas Plan Apoyo
Integración	Transitorios	45	9	5	90
	Permanentes	16	8	2	48
Trabajo colaborativo Docentes A.C.		0	0	0	27
Sub Total		<b>61</b>	<b>9</b>	<b>6.7</b>	<b>165</b>
FUNCIONES DIRECTIVAS Y TÉCNICO PEDAGÓGICAS					
Función			N° de Profesionales	Horas Desig. o Contrato	
Dirección			0	0	
Inspectoría General			0	0	
Unidad Técnica Pedagógica			0	0	
Total			<b>0</b>	<b>0</b>	
OTRAS ACTIVIDADES PEDAGÓGICAS RELEVANTES					
Actividad			N° de Profesionales	N° Horas	
Religión Evangélica			1	20	
Extensión Jornada Pre básica: (S. SEF			1	8	
Total			<b>2</b>	<b>28</b>	
RESUMEN GENERAL					
Funciones				Horas Requeridas	
De Aula				<b>334</b>	
De Integración				<b>165</b>	
Directivas y Técnico Pedagógica				<b>0</b>	
Actividad Pedagógica Relevante				<b>28</b>	
TOTAL HORAS REQUERIDAS				<b>527</b>	



<b>JUSTIFICACION A LA DOTACIÓN DOCENTE 2022</b>					
Establecimiento		<b>LICEO POLITECNICO DOMINGO SANTA MARIA</b>			
R.B.D.		<b>005270-1</b>			
Área Geográfica (Urbana-Rural)		URBANA			
Comuna		<b>RENAICO</b>			
<b>FUNCIONES DE AULA (Plan de Estudios): Enseñanza Media</b>					
Cursos	Matrícula	Nº Cursos	Promedio Als. Por curso	Horas Plan de Estudios	
1º Medio	90	3	30	126	
2º Medio	90	3	30	126	
3º Medio	75	3	25	126	
4º Medio	62	3	21	126	
1º y 2º Medio Adulto	30	1	30	24	
3º y 4º Medio Adulto	30	1	30	24	
<b>Sub-Total</b>	<b>377</b>	<b>14</b>	<b>26,9</b>	<b>552</b>	
<b>FUNCIONES DIRECTIVAS Y TÉCNICO PEDAGÓGICAS</b>					
Función			Nº de Profesionales	Horas Plan Apoyo	
Director			1	44	
Jefe UTP			1	44	
Inspector General			1	44	
<b>Total</b>			<b>3</b>	<b>132</b>	
<b>PROGRAMA DE INTEGRACIÓN</b>					
Función		Matrícula	Nº Cursos	Prom. Als.	Horas Plan Est.
Integración	Transitorios	60	12	5	120
	Permanentes	24	12	2	72
Trabajo Colaborativo Docentes A.C.		0	0	0	36
<b>Sub total</b>		<b>84</b>	<b>12</b>	<b>7</b>	<b>228</b>
<b>OTRAS ACTIVIDADES PEDAGÓGICAS RELEVANTES</b>					
Actividad			Nº profesionales	Nº Horas	
Religión Evangélica (S. N.)			1	8	
Jefe especialidad electricidad (Sep)			1	5	
Jefe especialidad administración (Sep)			1	5	
Jefe especialidad Enfermería (Sep)			1	5	
Coordinación CRA (Sep)			1	15	
<b>Total</b>			<b>5</b>	<b>38</b>	
<b>RESUMEN GENERAL</b>					
Funciones				Horas Requeridas	
<b>De Aula</b>				<b>552</b>	
<b>Directivas y Técnico Pedagógica</b>				<b>132</b>	
<b>De Integración</b>				<b>228</b>	
<b>Actividad Pedagógica Relevante y de libre disposición</b>				<b>38</b>	
<b>TOTAL HORAS REQUERIDAS</b>				<b>950</b>	

<b>JUSTIFICACION A LA DOTACIÓN DOCENTE 2022</b>				
Establecimiento		<b>LICEO AGRÍCOLA MANZANARES</b>		
R.B.D.		<b>5274-4</b>		
Área Geográfica (Urbana-Rural)		URBANA		
Comuna		<b>RENAICO</b>		
<b>FUNCIONES DE AULA (Plan de Estudios): Enseñanza Básica</b>				
Cursos	Matrícula	N° Cursos	Promedio Als. Por curso	Horas Plan de Estudios
Pre Kinder NT1				
Kinder NT2				
1º Básico				
2º Básico				
3º Básico				
4º Básico				
5º Básico				
6º Básico				
7º Básico	0	0	0	0
8º Básico	0	0	0	0
Sub Total	0	0	0	<b>0</b>
<b>PROGRAMA DE INTEGRACIÓN</b>				
Función	Matrícula	N° de Cursos	Promedio Als. Por curso	Horas Plan de Apoyo
Integración	Transitorios	0	0	0
	Permanentes	0	0	0
Trabajo Colaborativo (docentes Asig)		0	0	0
Sub total		0	0	<b>0</b>
<b>FUNCIONES DIRECTIVAS Y TÉCNICO PEDAGÓGICAS</b>				
Función			N° de Profesionales	Horas Desig. o Contrato
Dirección (S. Normal)			0	0
			0	0
Unidad Técnica Pedagógica (S. Normal)			0	0
Total			0	<b>0</b>
<b>ACTIVIDADES PEDAGÓGICAS RELEVANTES (5% del Plan de Estudios)</b>				
Actividad			N° Profes.	N° Horas
Religión Evangélica (S:N)			0	0
Extensión Jornada Pre-Básica (SEP)			0	0
<b>Total</b>				<b>0</b>
<b>RESUMEN GENERAL</b>				
Funciones				Horas Requeridas
<b>De Aula</b>				<b>0</b>
<b>De Integración</b>				<b>0</b>
<b>Directivas y Técnico Pedagógica</b>				<b>0</b>
<b>Actividad Pedagógica Relevante</b>				<b>0</b>
<b>TOTAL HORAS REQUERIDAS</b>				<b>0</b>

<b>JUSTIFICACION A LA DOTACIÓN DOCENTE 2022</b>					
Establecimiento		<b>LICEO AGRICOLA MANZANARES</b>			
R.B.D.		<b>5274-4</b>			
Área Geográfica (Urbana-Rural)		URBANA			
Comuna		<b>RENAICO</b>			
<b>FUNCIONES DE AULA (Plan de Estudios): Enseñanza Media</b>					
Cursos	Matrícula	Nº Cursos	Promedio Als. Por curso	Horas Plan de Estudios	
1º Medio	35	1	35	42	
2º Medio	30	1	30	42	
3º Medio	25	2	12.5	84	
4º Medio	22	2	11	84	
Sub-Total	112	6	18.6	<b>252</b>	
<b>FUNCIONES DIRECTIVAS Y TÉCNICO PEDAGÓGICAS</b>					
Función			Nº de Profesionales	Horas Plan de Apoyo	
Director (NN)			1	44	
Jefe UTP (NN)			1	44	
Inspector General Luis Riquelme*			1	44	
Total			3	<b>132</b>	
<b>PROGRAMA DE INTEGRACIÓN</b>					
Función		Matrícula	Nº Cursos	Prom. Als.	Horas Plan Est.
Integración	Transitorios	30	6	5	60
	Permanentes		6	2	36
Trabajo docente colaborativo		0	0	0	17
Total		42	6	7	<b>113</b>
<b>ACTIVIDADES PEDAGÓGICAS RELEVANTES</b>					
Actividad			Nº Profesionales	Nº Horas	
Religión			1	4	
<b>Total</b>			<b>1</b>	<b>4</b>	
<b>RESUMEN GENERAL</b>					
Funciones				Horas Requeridas	
<b>De Aula</b>				<b>252</b>	
<b>Directivas y Técnico Pedagógica</b>				<b>132</b>	
<b>Actividad Pedagógica Relevante y de libre disposición</b>				<b>4</b>	
<b>Integración</b>				<b>132</b>	
<b>TOTAL HORAS REQUERIDAS</b>				<b>520</b>	

<b>JUSTIFICACION A LA DOTACIÓN DOCENTE 2022</b>					
Establecimiento		<b>ESCUELA LOS NOGALES</b>			
R.B.D.		<b>005272-8</b>			
Área Geográfica (Urbana-Rural)		URBANA			
Comuna		<b>RENAICO</b>			
<b>FUNCIONES DE AULA (Plan de Estudios): Enseñanza Básica</b>					
Cursos	Matrícula	Nº Cursos	Promedio Als. Por curso	Horas Plan de Estudios	
Pre Kínder NT1	17	1	17	30	
Kínder NT2	16	1	16	30	
1º Básico	24	1	24	38	
2º Básico	25	1	25	38	
3º Básico	25	1	25	38	
4º Básico	21	1	21	38	
5º Básico	18	1	18	38	
6º Básico	25	1	25	38	
7º Básico	18	1	18	38	
8º Básico	21	1	21	38	
Sub Total	210	10	21	<b>364</b>	
<b>PROGRAMA DE INTEGRACIÓN</b>					
Función		Matrícula	Nº de Cursos	Promedio Als. Por curso	Horas Plan de Apoyo
Integración	Transitorios	50	10	5	100
	Permanentes	16	8	2	48
Trabajo Colaborativo (docentes Asig)					24
Sub total		66	10	6.6	<b>172</b>
<b>FUNCIONES DIRECTIVAS Y TÉCNICO PEDAGÓGICAS</b>					
Función			Nº de Profesionales	Horas Desig. o Contrato	
Dirección (S. Normal)			1	44	
Unidad Técnica Pedagógica (S. Normal y Sep)			1	44	
Total			2	<b>88</b>	
<b>ACTIVIDADES PEDAGÓGICAS RELEVANTES</b>					
Actividad			Nº Profes.	Nº Horas	
Religión Evangélica (S:N)			1	16	
Extensión Jornada Pre-Básica (SEP)			2	16	
<b>Total</b>			<b>3</b>	<b>32</b>	
<b>RESUMEN GENERAL</b>					
Funciones				Horas Requeridas	
<b>De Aula</b>				<b>364</b>	
<b>De Integración</b>				<b>172</b>	
<b>Directivas y Técnico Pedagógica</b>				<b>88</b>	
<b>Actividad Pedagógica Relevante</b>				<b>32</b>	
<b>TOTAL HORAS REQUERIDAS</b>				<b>656</b>	

<b>JUSTIFICACION A LA DOTACIÓN DOCENTE 2022</b>					
Establecimiento		<b>ESCUELA LA NOBEL GABRIELA</b>			
R.B.D.		<b>005273-6</b>			
Área Geográfica (Urbana-Comuna)		<b>URBANA RENAICO</b>			
<b>FUNCIONES DE AULA (Plan de Estudios): Enseñanza Básica</b>					
Curs o	Matríc. .	N° Cursos	Promedio Als. Por curso	Horas Plan de	
Pre kinder NT1	10	1	10	38	
Kinder NT2	07	1	07	38	
1° Básico	19	1	19	38	
2° Básico	19	1	19	38	
3° Básico	12	1	12	38	
4° Básico	22	1	22	38	
5° Básico	20	1	20	38	
6° Básico	21	1	21	38	
7° Básico	11	1	11	38	
8° Básico	30	1	30	38	
Sub-Total	171	10	17	<b>380</b>	
<b>PROGRAMA DE INTEGRACIÓN</b>					
Funci ón		Matrícula	N° de Cursos	Promedio Als. Por curso	Horas Plan de
Integración	Transitorios	50	10	5	100
	Permanentes	14	7	2	42
Horas Colaborativo (Docentes Asig.)					24
Sub - total		64	10	6.4	<b>166</b>
<b>FUNCIONES DIRECTIVAS Y TÉCNICO PEDAGÓGICAS</b>					
Función			N° de Profesionales	Horas Desig. o	
Dirección			1	44	
Unidad Técnica Pedagógica: (S.Normal v Sep)			1	44	
Apoyo Inspectoría General			1	44	
Total			3	<b>132</b>	
<b>ACTIVIDADES PEDAGÓGICAS RELEVANTES</b>					
Actividad			N° profesionales	N° Horas	
Reliçión Evangélica			1	16	
Talleres JEC y Extraescolar			4	8	
<b>Total</b>				<b>24</b>	
<b>RESUMEN</b>					
Funciones				Horas Requerida	
<b>De Aula</b>				<b>380</b>	
<b>De Integraciòn</b>				<b>166</b>	
<b>Directivas v Técnico Pedagógica</b>				<b>132</b>	
<b>Actividad Pedagógica Relevante</b>				<b>24</b>	
<b>TOTAL HORAS REQUERIDAS</b>				<b>742</b>	

<b>JUSTIFICACION A LA DOTACIÓN DOCENTE 2022</b>					
Establecimiento		<b>ESCUELA BÁSICA TOLPÁN (Multigrado)</b>			
R.B.D.		<b>5276-0</b>			
Área Geográfica (Urbana-Rural)		Rural			
Comuna		<b>RENAICO</b>			
<b>FUNCIONES DE AULA (Plan de Estudios): Enseñanza Básica</b>					
Cursos	Matrícula	N° Cursos	Promedio Als. Por curso	Horas Plan de Estudios	
<b>CURSO COMBINADO 1° A 6°</b>					
1° Básico	1	01	1	38	
2° Básico	1		1		
3° Básico	4		4		
4° Básico	2		2		
5° Básico	1		1		
6° Básico	6		6		
<b>Sub Total</b>	<b>15</b>	<b>01</b>	<b>15</b>	<b>38</b>	
<b>PROGRAMA DE INTEGRACIÓN</b>					
Función		Matrícula	N° de Cursos	Promedio Als. Por curso	Horas Plan de Apoyo
Integración	Transitorios				
	Permanentes				
Trabajo Colaborativo (docentes Asig)					
Sub total					
<b>FUNCIONES DIRECTIVAS Y TÉCNICO PEDAGÓGICAS</b>					
Función			N° de Profesionales	Horas Desig. o Cont.	
Profesor encargado y Convivencia (SEP)			1	6	
Total			1	6	
<b>ACTIVIDADES PEDAGÓGICAS RELEVANTES (5% del Plan de Estudios)</b>					
Actividad			N° Profes.	N° Horas	
Religión Evangélica (S:N)					
Extensión Jornada Pre-Básica (SEP)					
<b>Total</b>					
<b>RESUMEN GENERAL</b>					
Funciones				Horas Requeridas	
<b>De Aula</b>				<b>38</b>	
<b>De Integración</b>				<b>0</b>	
<b>Profesor encargado</b>				<b>6</b>	
<b>Actividad Pedagógica Relevante</b>				<b>0</b>	
<b>TOTAL HORAS REQUERIDAS</b>				<b>44</b>	

<b>JUSTIFICACION A LA DOTACIÓN DOCENTE 2022</b>				
Establecimiento		<b>ESCUELA JULIO MONTT SALAMANCA</b>		
R.B.D.		<b>005275-2</b>		
Área Geográfica (Urbana-Rural)		RURAL		
Comuna		<b>RENAICO</b>		
<b>FUNCIONES DE AULA (Plan de Estudios): E. Básica (Multigrado)</b>				
Cursos	Matrícula	N° Cursos	Promedio Als. Por curso	Horas Plan de Estudios
<b>(1° A 6° BÁSICO COMBINADO): Multigrado</b>				
1°	-			
2°	1			
3°	-			
4°	1			
5°	1			
6°	2	1	4	38
Sub Totales	4	1	4	<b>38</b>
<b>PROGRAMA DE INTEGRACIÓN</b>				
Función		Matrícula	N° de Cursos	Promedio Als. Por curso
Integración	Transitorios			
	Permanentes			
Sub-Total				
<b>FUNCIONES DIRECTIVAS Y TÉCNICO PEDAGÓGICAS</b>				
Función			N° de Profesionales	Horas Desig. o Contrato
Profesor Encargado y Encargado de Convivencia: Sep			1	6
Total			1	<b>6</b>
<b>ACTIVIDADES PEDAGÓGICAS RELEVANTES (5% del Plan de Estudios)</b>				
Actividad			Alumnos Participantes	N° Horas
Total				
<b>RESUMEN GENERAL</b>				
Funciones				Horas Requeridas
<b>De Aula</b>				<b>38</b>
<b>De Integración</b>				<b>0</b>
<b>Directivas</b>				<b>6</b>
<b>Actividad Pedagógica Relevante</b>				<b>0</b>
<b>TOTAL HORAS REQUERIDAS</b>				<b>44</b>

<b>RESUMEN DOTACIÓN DOCENTE COMUNAL 2022</b>					
<b>Enseñanza Pre básica y básica (Plan de estudios)</b>					
ESTABLECIMIENTO	Matrícula	N° Cursos	Promedio Als. Por curso	Horas Plan de Estudios	
LICEO DOMINGO SANTA MARÍA	290	9	32	334	
LICEO AGRÍCOLA MANZANARES	0	0	0	0	
ESCUELA LOS NOGALES	210	10	21	364	
ESCUELA LA NOBEL GABRIELA	171	10	17	380	
ESCUELA JULIO MONTT S.	4	1	4	38	
ESCUELA TOLPÁN	15	1	15	38	
<b>TOTALES</b>	<b>690</b>	<b>31</b>	<b>17.8</b>	<b>1154</b>	
<b>RESUMEN COMUNAL PROGRAMA DE INTEGRACIÓN</b>					
Función	Matrícula	N° de Cursos	Promedio Als. Por curso	Horas Plan de Apoyo	
Integración	Transitorios	145	29	5	290
	Permanentes	46	23	2	138
Trabajo Colaborativo (docentes Asig)				75	
Sub total		191	52	7	<b>503</b>
<b>RESUMEN FUNCIONES DIRECTIVAS Y TÉCNICO PEDAGÓGICAS</b>					
Función			N° de Profesionales	Horas Desig. o Contrato	
Directivo(s): Director / Insp. Gral.			3	132	
Profesor Encargado (Rural)			2	12	
Unidad Técnica Pedagógica			2	88	
Total			7	<b>232</b>	
<b>RESUMEN ACTIVIDADES PEDAGÓGICAS RELEVANTES</b>					
Actividad			N° Profes.	N° Horas	
Religión Evangélica			3	52	
Extensión Jornada Pre-Básica (SEP) Esc. Los Nogales y Dgo. Sta. María.			7	32	
<b>Total</b>			<b>10</b>	<b>84</b>	
<b>RESUMEN GENERAL</b>					
Funciones				Horas Requeridas	
<b>De Aula</b>				<b>1154</b>	
<b>De Integración</b>				<b>503</b>	
<b>Directivas y Técnico Pedagógica</b>				<b>232</b>	
<b>Actividad Pedagógica R. (Religión)</b>				<b>84</b>	
<b>TOTAL HORAS REQUERIDAS</b>				<b>1973</b>	



<b>RESUMEN DOTACIÓN DOCENTE COMUNAL 2022</b>					
<b>Enseñanza Media: JECD y Adultos (Plan de estudios)</b>					
ESTABLECIMIENTO	Matrícula	N° Cursos	Promedio Als. Por curso	Horas Plan de Estudios	
LICEO DOMINGO SANTA MARÍA	377	14	27	552	
LICEO AGRÍCOLA MANZANARES	112	6	19	252	
<b>TOTALES</b>	<b>489</b>	<b>20</b>	<b>23</b>	<b>804</b>	
<b>RESUMEN COMUNAL PROGRAMA DE INTEGRACIÓN</b>					
Función	Matrícula	N° de Cursos	Promedio Als. Por curso	Horas Plan de Apoyo	
Integración	Transitorios	90	18	5	180
	Permanentes	36	18	2	108
Trabajo Colaborativo (docentes Asig)				53	
Sub total		18	7	<b>341</b>	
<b>FUNCIONES DIRECTIVAS Y TÉCNICO PEDAGÓGICAS</b>					
Función			N° de Profesionales	Horas Desig. o Contrato	
Dirección / Insp. Gral.			4	176	
Profesor Encargado (Rural)			0	0	
Unidad Técnica Pedagógica(S.Normal)			2	88	
Total			6	<b>264</b>	
<b>ACTIVIDADES PEDAGÓGICAS RELEVANTES (5% del Plan de Estudios)</b>					
Actividad			N° Profes.	N° Horas	
Religión Evangélica (S:N)			2	12	
Otras Actividades (Coordin. Especialidades liceos)			4	30	
<b>Total</b>			<b>6</b>	<b>42</b>	
<b>RESUMEN GENERAL</b>					
Funciones				Horas Requeridas	
<b>De Aula</b>				<b>804</b>	
<b>De Integración</b>				<b>341</b>	
<b>Directivas y Técnico Pedagógica</b>				<b>264</b>	
<b>Religión o Otras Actividades</b>				<b>42</b>	
<b>TOTAL HORAS REQUERIDAS</b>				<b>1451</b>	

**EQUIPOS  
PIE  
ESTABLECIMIENTOS  
  
2022**

PADEM 2022: SISTEMA EDUCACIÓN MUNICIPALIZADA DE RENAICO

**DOTACIÓN DOCENTE EQUIPO PIE: ESCUELA LOS NOGALES**

Nº ORD	R.U.N.	APELLIDOS Y NOMBRES	CARGO	HORAS DOTACION		
				TITULAR	CONTRATA	TOTAL
01	17460576-9	GUZMAN NAVARRETE CECILIA	PROFESORA DIFERENCIAL	36	8	44
02	17745926-7	MUÑOZ AVILA MARIA FERNANDA	PROFESORA DIFERENCIAL	37	7	44
03	17940617-9	REYES CAMPOS CLAUDIA	PROFESORA DIFERENCIAL	41	3	44
04	NN	NN	PROFESORA DIFERENCIAL	0	44	44
SUB TOTAL HORAS				114	44	176
<b>TOTAL HORAS REQUERIDAS PARA APOYO CURRICULAR PIE (Transitorios y Permanentes)</b>				<b>(T:100 y P:48)= 148</b>		
OBSERVACIÓN: Para atender 148 horas plan de estudio, se requiere contratar 176 horas docente.						

DOTACIÓN ASISTENTES PROFESIONALES EQUIPO PIE: ESCUELA LOS NOGALES

Nº ORD	R.U.N.	APELLIDOS Y NOMBRES	CARGO	HORAS DOTACION		
				TITULAR	CONTRATA	TOTAL
01	16238736-7	KAREN FLORES S.CHEVACH	COORDINADOR (A)	20	0	20
02	16853630-5	CONSTANZA SANTOS	PSICÓLOGO	20	0	20
03	17990342-3	LUZ LOPEZ HENRIQUEZ	TRABAJADORA SOCIAL	20	0	20
04	18319500-K	YANAHARA RAMOS SALAZAR	FONOAUDIÓLOGO	12	0	12
SUB TOTAL HORAS				72	0	72
<b>TOTAL HORAS REQUERIDAS</b>				<b>72</b>		

PADEM 2022: SISTEMA EDUCACIÓN MUNICIPALIZADA DE RENAICO

**DOTACIÓN DOCENTE EQUIPO PIE: ESCUELA LA NOBEL GABRIELA**

Nº ORD	R.U.N.	APELLIDOS Y NOMBRES	CARGO	HORAS DOTACION		
				TITULAR	CONTRATA	TOTAL
01	17215739-4	ACUÑA SAEZ ERIKA	PROFESORA DIFERENCIAL	21	3	24
02	8554277-K	BELTRÁN GAVILÁN MIREYA	PROFESORA ESPECIALISTA	44	0	44
03	10299431-0	SILVA QUEZADA, BEATRIZ	ROFESORA ESPECIALISTA	44	0	44
04	NN	NN	PROFESORA DIFERENCIAL	0	36	36
05	NN	NN	PROFESORA DIFERENCIAL	0	35	35
SUB TOTAL HORAS				109	74	183
<b>TOTAL HORAS REQUERIDAS PARA APOYO CURRICULAR PIE (Transitorios y Permanentes).</b>				<b>(T:100 y P:42) = 142 horas</b>		
OBSERVACIÓN: A la docente Sra. Mireya Beltrán se le liberan 11 horas de clase por aplicación de Ley N°19.296 (permiso gremial). Para cubrir 142 horas aula se requieren 172 horas docentes.						

**DOTACIÓN ASISTENTES PROFESIONALES EQUIPO PIE ESCUELA LA NOBEL GABRIELA**

Nº ORD	R.U.N.	APELLIDOS Y NOMBRES	CARGO	HORAS DOTACION		
				TITULAR	CONTRATA	TOTAL
01	17215739-4	ACUÑA SAEZ ERIKA	DOCENTE COORDINADOR(A)	20	0	20
02	NN	NN	PSICÓLOGO	0	24	24
03	NN	NN	FONOAUDIÓLOGO	0	22	22
SUB TOTAL HORAS				20	46	66
<b>TOTAL HORAS REQUERIDAS</b>				<b>66</b>		

PADEM 2022: SISTEMA EDUCACIÓN MUNICIPALIZADA DE RENAICO

DOTACIÓN DOCENTE EQUIPO PIE: LICEO DOMINGO SANTA MARÍA 2022

Nº ORD	R.U.N.	APELLIDOS Y NOMBRES	CARGO	HORAS DOTACION		
				TITULAR	CONTRATA	TOTAL
01	15896930-0	CARRASCO CARRASCO CAROLINA	EDUCADORA DIFERENCIAL	32	8	40
02	14070582-9	CARRASCO CID EVELYN	EDUCADORA DIFERENCIAL	32	8	40
03	11770037-2	CIFUENTES OJEDA ANA	EDUCADORA DIFERENCIAL	36	4	40
04	17460114-3	PONCE SOTO YARESHLA	EDUCADORA DIFERENCIAL	36	6	42
05	17076630-K	LAGOS DAVILA NATACHA	EDUCADORA DIFERENCIAL	32	8	40
06	17592807-3	MAYORGA ESCOBAR DANIELA	EDUCADORA DIFERENCIAL	36	4	40
07	16703144-7	SAAVEDRA GARCES FRANCISCA	EDUCADORA DIFERENCIAL	36	4	40
08	NN	NN	EDUCADORA DIFERENCIAL	0	40	40
09	NN	NN	EDUCADORA DIFERENCIAL	0	33	33
10	NN	NN	EDUCADORA DIFERENCIAL	0	34	34
		SUB TOTAL HORAS		240	149	389
TOTAL HORAS				<b>389</b>		
Para atender 330 hora aula (Transitorios y Permanentes), se requiere contratar 389 horas Docente.				<p align="center"><u>Resumen Horas</u></p> <p>Básica (T:90)    Media (T:120)</p> <p>Básica (P:48)    Media (P: 72)</p> <p>Basica:138      Media:192</p> <p><b>Total:330 horas aula</b></p>		

PADEM 2022: SISTEMA EDUCACIÓN MUNICIPALIZADA DE RENAICO

DOTACIÓN ASISTENTES PROFESIONALES EQUIPO PIE liceo Domingo Santa María

Nº ORD	R.U.N.	APELLIDOS Y NOMBRES	CARGO	HORAS DOTACION		
				TITULAR	CONTRATA	TOTAL
1	17744308-5	MONTOYA VARGAS SERGIO	COORDINADOR (A)	44	0	44
2	14033070-K	TOLOZA CAMPOS SOFÍA	PSICÓLOGO I	44	0	44
3	16854484-7	JAQUE MARTINEZ JENNIFER	PSICÓLOGO II	30	0	30
4	17743451-5	COLOMBRE MORA FRANCISCA	FONOAUDIÓLOGO	30	0	30
5	NN	NN	Interprete de Señas	0	30	30
SUB TOTAL HORAS				148	30	178
TOTAL HORAS				<b>178</b>		

PADEM 2022: SISTEMA EDUCACIÓN MUNICIPALIZADA DE RENAICO

**DOTACIÓN DOCENTE EQUIPO PIE: LICEO AGRÍCOLA MANZANARES**

Nº ORD	R.U.N.	APELLIDOS Y NOMBRES	CARGO	HORAS DOTACION		
				TITULAR	CONTRATA	TOTAL
01	8806370-8	GONZALEZ CONEJEROS ELIER	Profesor Especialista (Media)	23	0	23
02	15512589-6	MOREIRA MARTINEZ ARLETTE	PROFESORA DIFERENCIAL	44	0	44
03	NN	NN	PROFESORA DIFERENCIAL	0	44	44
04	NN	NN	PROFESORA DIFERENCIAL	0	23	23
SUB TOTAL HORAS				67	67	134
TOTAL HORAS REQUERIDAS PARA APOYO CURRICULAR PIE (Transitorios y Permanentes)				Media (T:60+P:36)= 96		
<b>Observación</b>						
Si bien el docente Elier González aparece con 23 horas titulares, éstas no las puede realizar en el nivel de Enseñanza media, se le asignarán horas de coordinación PIE. Para atender 96 horas aulas, se requieren 134 horas docentes.						

**DOTACIÓN ASISTENTES PROFESIONALES EQUIPO PIE liceo Agrícola Manzanares**

Nº ORD	R.U.N.	APELLIDOS Y NOMBRES	CARGO	HORAS DOTACION		
				TITULAR	CONTRATA	TOTAL
01	NN	NN	Trabajadora social		15	15
02	NN	NN	Psicóloga	0	15	15
SUB TOTAL HORAS				0	30	30
<b>TOTAL HORAS REQUERIDAS</b>				<b>30</b>		

# ***DOTACIÓN ASISTENTES HORAS SEP***



PADEM 2022: SISTEMA EDUCACIÓN MUNICIPALIZADA DE RENAICO

**ESCUELA LOS NOGALES**

Nº ORD	R.U.N.	APELLIDOS Y NOMBRES	CARGO	HORAS DOTACION		
				TITULAR	CONTRATA	TOTAL
01	16238736-7	KAREN FLORES SCHEVACH	PSICOPEDAGOGA	24	0	24
02	17990342-3	LUZ LÓPEZ HENRÍQUEZ	TRABAJADORA SOCIAL	24	0	24
03	16853630-5	CONSTANZA SANTOS	PSICÓLOGA	24	0	24
04	18008947-0	SERGIO CARES SOTO	TALLERISTA (Folklore y Danza)	22	0	22
05	16238302-7	ERIC AGUILERA	Taller Banda y Música Instrumental	8	0	8
06	12766690-3	SANDRA CHAVEZ (2° básico)	ASISTENTE AULA BÁSICA	44	0	44
07	13804839-k	YASNA GÓMEZ VALLADARES (4°)	ASISTENTE AULA BÁSICA	44	0	44
08	NN	NN (1° básico)	ASSITENTE AULA 1° BÁSICO	0	44	44
09	NN	NN	Apoyo Informático	0	44	44
10	14589740-8	ANA FIERRO	ASISTENTE PRE BÁSICA	44	0	0
11	NN	NN	ASISTENTE PRE BÁSICA	44	0	0
12	NN	NN	Fonoaudiólogo(a)	0	10	10
Sub Total Horas				<b>342</b>	<b>92</b>	<b>434</b>
<b>TOTAL HORAS</b>				<b>434</b>		

PADEM 2022: SISTEMA EDUCACIÓN MUNICIPALIZADA DE RENAICO

**ESCUELA LA NOBEL GABRIELA**

Nº ORD	R.U.N.	APELLIDOS Y NOMBRES	CARGO	HORAS DOTACION		
				TITULAR	CONTRATA	TOTAL
01	19972520-3	BRENDA ESCOBAR MELLADO	Asistente de Aula	44	0	44
02	18008734-6	SILVIA LÓPEZ GUTIÉRREZ	TRABAJADOR SOCIAL (CONVIVENCIA)	44	0	44
03	13413446-1	JUDITH GUZMÁN ROMERO	ASISTENTE APOYO AULA	44	0	44
04	16854085-K	FERNANDA BRAVO SOTO	ASISTENTE ED. ESPECIAL	44	0	44
05	16238167-9	JENNIFFER CAMPOS V.	ASISTENTE AULA (PARVULO)	44	0	44
06	18607586-2	BARBARA CEA	ASISTENTE AULA (PRVULO)	44	0	44
07	16512031-0	MARJORIE ZAPATA	ASISTENTE AULA	44	0	44
08	NN	NN	TALLERISTAS DEPORTIVO	0	12	12
09	NN	NN	TALLERISTA DANZA	0	12	12
10	NN	NN	TALLERES INFORMÁTICOS	0	44	44
11	9550070-6	MANUEL CIFUENTES	MONITOR MUSICA Y BANDA	44	0	44
Sub Total Horas				<b>352</b>	<b>68</b>	<b>420</b>
<b>TOTAL HORAS</b>				<b>418</b>		

PADEM 2022: SISTEMA EDUCACIÓN MUNICIPALIZADA DE RENAICO

LICEO AGRÍCOLA MANZANARES

Nº ORD	R.U.N.	APELLIDOS Y NOMBRES	CARGO	HORAS DOTACION		
				TITULAR	CONTRATA	TOTAL
01	16238302-7	ERIC D. AGUILERA SÁEZ	MONITOR JECD	16	0	16
02	NN	NN	TRABAJADORA SOCIAL (D. Psico social)	0	15	15
03	NN	NN	PSICÓLOGA (Convivencia)	0	15	15
Sub Total horas				<b>16</b>	<b>30</b>	<b>46</b>
<b>TOTAL HORAS</b>				<b>46</b>		

PADEM 2022: SISTEMA EDUCACIÓN MUNICIPALIZADA DE RENAICO

LICEO DOMINGO SANTA MARÍA 2022

Nº ORD	R.U.N.	APELLIDOS Y NOMBRES	CARGO	HORAS DOTACION		
				TITULAR	CONTRATA	TOTAL
01	9736771-k	MARÍA A. SÁEZ ASTETE	MONITOR TALLER DE BASQUETBOL	2	0	2
02	18318793-7	DANIELA VALLEJOS PAREDES	TRABAJADORA SOCIAL	22	0	22
03	17744684-K	CARMEN FLORES MUÑOZ	ASISTENTE AULA PREBÁSICO	44	0	44
04	18008851-2	XIMENA VÁSQUEZ R.	ASISTENTE AULA PREBÁSICO	44	0	44
05	18008543-2	FRANCISCA MORA ARAYA	ASISTENTE AULA BÁSICA	44	0	44
06	16853448-5	BRENDA JORQUERA VERGARA	ASISTENTE AULA BÁSICA	44	0	44
07	16853209-1	ARACELY BIZAMA ASTETE	ASISTENTE AULA BÁSICA	44	0	44
08	19001235-2	FERNANDA TORRES MUÑOZ	ASISTENTE AULA BÁSICA	44	0	44
09	16854484-7	JENIFER JAQUE MARTÍNEZ	ENCARGDO CONVIVENCIA	14	0	14
10	17745770-1	NICOLE PEZO CONEJEROS	ASISTENTE AULA BÁSICA	44	0	44
11	NN	NN	MONITOR ORQUESTA (2)	0	44	44
Sub Total Horas				346	44	390
<b>TOTAL HORAS</b>				<b>390</b>		

PADEM 2022: SISTEMA EDUCACIÓN MUNICIPALIZADA DE RENAICO

**ESCUELA TOLPÁN**

Nº ORD	R.U.N.	APELLIDOS Y NOMBRES	CARGO	HORAS DOTACION		
				TITULAR	CONTRATA	TOTAL
01	18810242-5	FRANCISCA RODRIGUEZ RIQUELME	ASISTENTE DE AULA	44	0	44
Sub Total Horas				44	0	44
<b>TOTAL HORAS</b>				<b>44</b>		

# **DOTACIÓN ASISTENTES DE LA EDUCACIÓN 2022 (Con Contrato Indefinido)**

**SUBVENCIÓN NORMAL (Administrativos, secretarias, Auxiliares de servicios, Inspectores y conductores)**

PADEM 2022: SISTEMA EDUCACIÓN MUNICIPALIZADA DE RENAICO

Establecimiento	Cargo	TIPO DE SUBVENCION	Horas		
			S.N	SEP	TOTAL
DAEM	Jefa de Finanzas, Administrativos y Personal	General	44(x1)		44
	Encargada de Remuneraciones y Personal	General	44(x2)		88
	Maestros Especialistas	General	44(x2)		88
	Administrativos Apoyo Unidad Finanzas y Adquisiciones	General	44(x3)	44(1)	176
	Secretaria Dirección DAEM	General	44(x1)		44
	Conductores	General	44(x2)		88
	Auxiliar Servicios Menores y Estafeta	General	44(x1)		44
	Apoyo Unidad de Extraescolar	General		44(1)	44
	<b>Sub Total</b>		<b>528(12)</b>	<b>88(2)</b>	<b>616(14)</b>
Escuela La Nobel Gabriela	Inspectora de Pasillo	General	44(X3)		132
	Secretaria Dirección	General	44(x1)		44
	Auxiliar de Servicios Menores	General	44(X3)		132
	Encargada CRA	General	44(x1)		44
	Asistente de Transporte Escolar	General	30(x2)		60
	<b>Sub Total</b>		<b>412(x10)</b>		<b>412</b>
Escuela Los Nogales	Encargada CRA	S. General	44 (x1)		44
	Auxiliar de Servicios Menores	General	44(x3)		132
	Inspectora Pasillo	General	44 (2)		88
	Secretaria Dirección	General	44 (x1)		44
	<b>Sub Total</b>		<b>308(x7)</b>		<b>308</b>
Escuela Tolpán	Auxiliar de Servicios Menores	General	44(x1)		44
	Asistente de Aula	General	30(x1)		30
	Inspectora Internado	General	44(x1)		44
	<b>Sub Total</b>		<b>88(x2)</b>		<b>118</b>
Julio Montt	Auxiliar Servicios Menores	General	44 (x1)		44
	<b>Sub Total</b>		<b>44(x1)</b>		<b>44</b>

PADEM 2022: SISTEMA EDUCACIÓN MUNICIPALIZADA DE RENAICO

Liceo Agrícola Manzanares	Auxiliar de Servicios Menores	General	44(X3)		132
	Auxiliar Servicios Menores	General	44(x1)		44
	Encargada CRA	General	44(x1)		44
	Administrativo Predial	General	44(x1)		44
	Inspectora Internado	General (Internado)	44 (x2) 22(1)		110
	Inspectores Internado	General (internado)	44 (x2)		88
	Inspectores Liceo	General	44 (x2) 22x(1) 40(X1)		150
	Trabajador Campo (Predio)	General	44(x3)		132
	Encargado de Contabilidad y Adquisiciones	General	36(x1)		36
		<b>Sub Total</b>		<b>736(18)</b>	
Liceo Dgo. Sta María	Inspectores de Pasillo (Básica)	General	44 (x4)		176
	Inspector Pasillo (Media)	General	44 (x3)		132
	Auxiliar de Servicios Menores (Media)	General	44(x4)		176
	Auxiliar Servicios Menores (básica)	General	44(x3)		132
	Encargada CRA	General	44(x1)		44
	Secretaria Dirección	General	44 (x1)		44
	Apoyo CRA	General	44 (x1)		44
	Asistente Transporte Escolar	General	30 (x1)		30
	<b>Sub Total</b>		<b>778(18)</b>		<b>778</b>
		<b>TOTAL GENERAL</b>	<b>2.894 (x68)</b>	<b>88 (x2)</b>	<b>2.982</b>



# **PRESUPUESTO**

# **2022**

## **BASES PRESUPUESTARIAS PARA EL AÑO 2022**

### **I. INGRESOS PROYECTADOS**

Para el año 2022, se ha considerado en total una matrícula de 1.181 alumnos en promedio y una asistencia del 87 %; sumando enseñanza pre básica, básica, media y adultos, con sistema de clases mixtas

#### **1.- Cálculo de ingresos subvención:**

Los ingresos de los diferentes Tipos de Enseñanza están regulados por el D.F.L. N° 2/98 Ley de Subvención del Ministerio de Educación y sus modificaciones, teniendo como unidad de medida la USE (Unidad de Subvención Escolar), cuyo valor varía dependiendo del tipo de enseñanza y de si tiene jornada escolar completa o no. Además, se consideró un incremento por reajuste de un 1.5 % (según lo que se ha dado en los años anteriores), afectando también el incremento a la Asignación de Zona que para esta región que alcanza un 15%.

Los ingresos proyectados también consideran las Subvenciones complementarias como Internado, Profesor encargado, Desempeño difícil, adicional especial, asignación a no docentes, Ruralidad, mayor imposibilidad, y para el año 2022 se consideran además subvención adicional por alumnos preferentes y por aporte de gratuidad del ministerio de educación, como así también las asignaciones de tramo y de alumnos prioritarios, dados por la nueva carrera docente. Se consideran a su vez los ingresos provenientes de la Junji para los jardines infantiles, considerando que las educadoras de los niveles parvularios, entrarán también a formar parte de la carrera docente, y que las técnicos y auxiliares de los jardines, de les darán gradualmente diversos beneficios hasta llegar a los mismos estándares de los asistentes de la educación en general.

#### **2.- Cálculo de ingresos por concepto de recuperación de licencias médicas:**

Se ha estimado un ingreso por concepto de recuperación de Licencias Médicas de **\$108.000.000.- (Ciento ocho millones de pesos 00/00)**, tomando como base el comportamiento de la recuperación de valores por este concepto, de acuerdo al histórico de años anteriores y considerando el número de licencias médicas del periodo 2021.-

#### **3.- Transferencias municipales**

La transferencia municipal al Departamento de Educación Municipal, se ha determinado para el año 2022 en **\$ 40.000.000.- (cuarenta millones de pesos 00/00) anuales.**

#### **4.- Subvención SEP, PIE, Mantenimiento, Pro-retención, Otros Bonos con financiamiento**

También son parte del presupuesto y se han estimado para el año 2022, en base a lo real recibido durante los meses de Enero a Agosto de 2021, más la proyección por recibir en el periodo comprendido de Septiembre a Diciembre de 2021.-, reajustando el valor al alza en un 1.5%.

**5.- Otros aportes del Mineduc.**

Se ha considerado un estimado de **\$135.000.000.- (Ciento treinta y cinco millones de pesos 00/00)**, los que ingresaran mediante convenio FAEP, en cuyas acciones se consideran ítems que serán cancelados con estos aportes

**6. Saldo inicial de caja**

Para el año 2022 no se considera este concepto.

**II. GASTOS PROYECTADOS.**

**1.- Gastos en personal**

La base para determinar el gasto de este Ítem, lo constituye la propuesta de Dotación de Personal Docente y Asistente de la Educación que realiza la sección de Recursos Humanos del Departamento de Educación, en conjunto con los Directores de Establecimiento y el Director DAEM. Es necesario considerar un aumento legal de la remuneración básica mínima nacional para los docentes, lo que aumenta proporcionalmente las asignaciones adicionales que les correspondan, y en el caso del personal que se regula por el código del trabajo es necesario considerar el aumento del reajuste anual.

Se considera también, al personal que labora en el Departamento de Educación y se asumen los costos del reemplazo de personal por concepto de Licencias Médicas y las asignaciones establecidas en el Estatuto para el personal docente y las que benefician al personal Asistente que labora en establecimientos educacionales, para el año.

Para el año 2022- se debe tener en consideración el aumento que se ha producido en las remuneraciones de los docentes de la comuna, a contar de Julio de 2017, con la entrada en vigencia de la nueva carrera docente, lo que les permite ir avanzando en los distintos tramos de la carrera, lo que conlleva a un aumento en las remuneraciones, cada vez que los docentes avanzan de tramo profesional.

Por estos motivos, el gasto en personal se estima en:

Personal de Planta	\$ 1.059.680.000.-
Personal a Contrata	\$ 885.600.000.-
Otras remuneraciones	<u>\$ 1.115.900.000.-</u>
<b>Total</b>	<b>\$ 3.061.180.000.-</b>

**Tres mil sesenta y un millones ciento ochenta mil pesos 00/00 00/00**

El Gasto en Personal constituye el **79 %** del presupuesto total del Departamento de Educación.

**2.- Gastos en Bienes y Servicios de consumo**

Este gasto contempla las necesidades básicas que se requiere para el funcionamiento normal del Sistema de Educación Municipal, alcanzando en general un presupuesto de **\$ 470.800.000.- (Cuatrocientos setenta millones ochocientos mil pesos 00/00)** cuyo desglose es el siguiente:

- Alimentación de internados
- Transporte escolar
- Vestuario y Calzado escolar

## PADEM 2022: SISTEMA EDUCACIÓN MUNICIPALIZADA DE RENAICO

- Consumo de materiales de enseñanza y oficina
- Consumo de materiales de aseo y limpieza
- Consumo de materiales para reparaciones de infraestructura y relacionados
- Consumo de insumos computacionales y accesorios
- Consumo de combustible para calefacción y para vehículos
- Repuestos y lubricantes para vehículos
- Reparaciones y mantenimiento de vehículos
- Reparaciones y mantenimiento de infraestructura
- Consumo de servicios básicos: luz, agua, teléfono, celulares, vigilancia, internet, correo
- Gastos menores necesarios para el funcionamiento

### 3. Prestaciones de Seguridad Social

Están referidas a los Desahucios e Indemnizaciones Personal Docente y Asistentes, que para el 2022.- se considera un mínimo de **\$10.000.000.- (Diez millones de pesos 00/00)**

### 4. Transferencias Corrientes

Se refiere a Premios que entregan los establecimientos educacionales a los alumnos y al personal, con motivos justificados, estimándose un presupuesto de **\$ 3.000.000.- (Tres millones de pesos 00/00)**,

### 5. Otros Gastos Corrientes

Corresponden a devoluciones a entidades públicas por conceptos de gastos rechazados y /o devoluciones de licencias médicas del personal de la Junji, que por norma legal deben ser reintegrados a través de la Tesorería General de la República. Este ítem se consideró en **\$ 20.000.000.- (Veinte millones de pesos 00/00)** tomando en consideración la suma recuperada por licencias médicas de personal de los jardines infantiles durante el año 2020.-

### 6. Adquisición de Activos No Financieros:

Se considera un presupuesto de **\$ 250.000.000.- (Doscientos cincuenta millones de pesos 00/00)** para gastos en mobiliario, equipos computacionales, impresoras y otras máquinas inventariables necesarias para el funcionamiento del sistema educativo.

**Mery Rubilar Balboa.**  
**Jefe Administración y Finanzas Daem Renaico**

## PADEM 2022: SISTEMA EDUCACIÓN MUNICIPALIZADA DE RENAICO

**ESTRUCTURA DE PRESUPUESTO MUNICIPAL AREA "EDUCACION" año 2022****INGRESOS**

SUB TITULO	ITEM	ASIGNACION	SUB ASIGNACION	DENOMINACION	TOTAL
<b>03</b>				<b>TRIBUTOS SOBRE EL USO DE BS. Y LA REALIZACION DE ACTIVIDADES</b>	<b>0</b>
03	01			PATENTES Y TASAS POR DERECHOS	0
03	02			PERMISOS Y LICENCIAS	0
03	03			PARTICIPACION EN IMPUESTO TERRITORIAL (ART. 37 DL 3063)	
03	99			OTROS TRIBUTOS	
<b>05</b>				<b>TRANSFERENCIAS CORRIENTES</b>	<b>3,690,300</b>
05	01			DEL SECTOR PRIVADO	
05	03			DE OTRAS ENTIDADES PUBLICAS	3,690,300
05	03	002		De la Secreta De la Sub dere	0
05	03	002	001	Fortalecimiento de la Gestión Municipal	
05	03	002	002	Compensación por Viviendas Sociales	
05	03	002	999	Otras Transferencias Corrientes de la Sub dere	0
05	03	003		De la Subsecretaría de Educación	3,148,300
05	03	003	001	Subvención de Escolaridad - Subvención fiscal Mensual	2,198,300
05	03	003	002	Subvención de Escolaridad-Subvención para educación especial	420,000
05	03	003	003	Anticipos de la Subvención de Escolaridad	
05	03	003	004	Subvención escolar preferencial ley 20.248	530,000
05	03	003	999	Otros	
05	03	004		De la Junta Nacional de Jardines Infantiles	367,000
05	03	004	001	Convenios Educación Prebásica	367,000
05	03	005		Del Servicio Nacional de Menores	0
05	03	005	001	Subvención Menores en Situación Irregular	
05	03	006		Del Servicio de Salud	0
05	03	006	001	Atención Primaria Ley N° 19.378 Art. 49	
05	03	006	002	Aportes Afectados	
05	03	006	003	Anticipos del Aporte Fiscal	
05	03	007	000	DEL TESORO PUBLICO	
05	03	007	001	Patentes Acuícolas Ley N° 20.033, Art. 8°	
05	03	007	999	Otras Transferencias Corrientes del Tesoro Público	0
05	03	008	000	DEL GOBIERNO REGIONAL	
05	03	008	001	2% Subvención para actividades de carácter cultural	
05	03	008	002	2 % Subvención para actividades de carácter deportivo	
05	03	009	000	De LA Dirección De educación Publica	135,000
05	03	009	001	FONDO DE APOYO A LA EDUCACION FAEP 2021	135,000
05	03	009	999	Otros	
05	03	099	000	De Otras Entidades Públicas	
05	03	100	000	De Otras Municipalidades	
05	03	101	000	De la Municipalidad a Servicios Incorporados a su Gestión	40,000
<b>05</b>	<b>04</b>			<b>DE EMPRESAS PUBLICAS NO FINANC.</b>	

PADEM 2022: SISTEMA EDUCACIÓN MUNICIPALIZADA DE RENAICO

05	05			DE EMPRESAS PUBLICAS FINANCIERAS	
05	06			DE GOBIERNOS EXTRANJEROS	
05	07			DE ORGANISMOS INTERNACIONALES	
06				<b>RENTAS DE LA PROPIEDAD</b>	<b>0</b>
06	01			ARRIENDO DE ACTIVOS NO FINANCIEROS	
06	02			DIVIDENDOS	
06	03			INTERESES	
06	04			PARTICIPACION DE UTILIDADES	
06	99			OTRAS RENTAS DE LA PROPIEDAD	
07				<b>INGRESOS DE OPERACIÓN</b>	<b>0</b>
07	01			VENTA DE BIENES	
07	02			VENTA DE SERVICIOS	
08				<b>OTROS INGRESOS CORRIENTES</b>	<b>110,000</b>
08	01			RECUPERACIONES Y REEMBOLSOS POR LICENCIAS MEDICAS	105,000
08	02			MULTAS Y SANCIONES PECUNIARIAS	0
08	03			PARTIC. DEL FONDO COMUN MUNICIPAL - Art. 38 D.L. N° 3.063, de 1979	0
08	04			FONDOS DE TERCEROS	0
08	99			OTROS	5,000
10				<b>VENTA DE ACTIVOS NO FINANCIEROS</b>	<b>0</b>
10	01			TERRENOS	
10	02			EDIFICIOS	
10	03			VEHICULOS	
10	04			MOBILIARIO Y OTROS	
10	05			MAQUINAS Y EQUIPOS	
10	06			EQUIPOS INFORMATICOS	
10	07			PROGRAMAS INFORMATICOS	
10	99			OTROS ACTIVOS NO FINANCIEROS	
11				<b>VENTA DE ACTIVOS FINANCIEROS</b>	<b>0</b>
11	01			VENTA O RESCATE DE TITULOS Y VALORES	0
12	02			HIPOTECARIOS	
12	06			POR ANTICIPOS A CONTRATISTAS	
12	07			POR ANTICIPOS POR CAMBIO DE RESID.	
12	09			POR VENTAS A PLAZO	
12	10			INGRESOS POR PERCIBIR	
13				<b>TRANSFERENCIAS PARA GASTOS DE CAPITAL</b>	<b>0</b>
13	01			<b>DEL SECTOR PRIVADO</b>	<b>0</b>
13	01	001		De la Comunidad - Programa Pavimentos Participativos	
13	01	999		Otras	
13	03			<b>DE OTRAS ENTIDADES PUBLICAS</b>	<b>0</b>
13	03	001		De la Secretaría y Administración General de Interior	0
13	03	001	001	Programas Comunales y de Barrios	
13	03	002		De la Subsecretaría de Desarrollo Regional y Administrativo	0
13	03	002	001	Programa Mejoramiento Urbano y Equipamiento Comunal	
13	03	002	002	Programa Mejoramiento de Barrios	

PADEM 2022: SISTEMA EDUCACIÓN MUNICIPALIZADA DE RENAICO

13	03	003		Del Gobierno Regional	0
13	03	003	001	Programa Mejoramiento de Barrios	
13	03	003	002	Sostenedores Establecimientos Educativos	
13	03	004		De la Subsecretaría de Educación	0
13	03	004	001	Otros Aportes	
13	03	005		Del Tesoro Público	0
13	03	005	001	Patentes Mineras Ley N° 19.143	
13	03	999		De Otras Entidades Públicas	
<b>14</b>				<b>ENDEUDAMIENTO</b>	<b>0</b>
<b>14</b>	<b>01</b>			<b>ENDEUDAMIENTO INTERNO</b>	<b>0</b>
<b>15</b>				<b>SALDO INICIAL DE CAJA</b>	<b>0</b>
				<b>TOTAL INGRESOS.....M\$</b>	<b>3,800,300</b>

## INGRESOS PROYECTADOS AÑO 2022

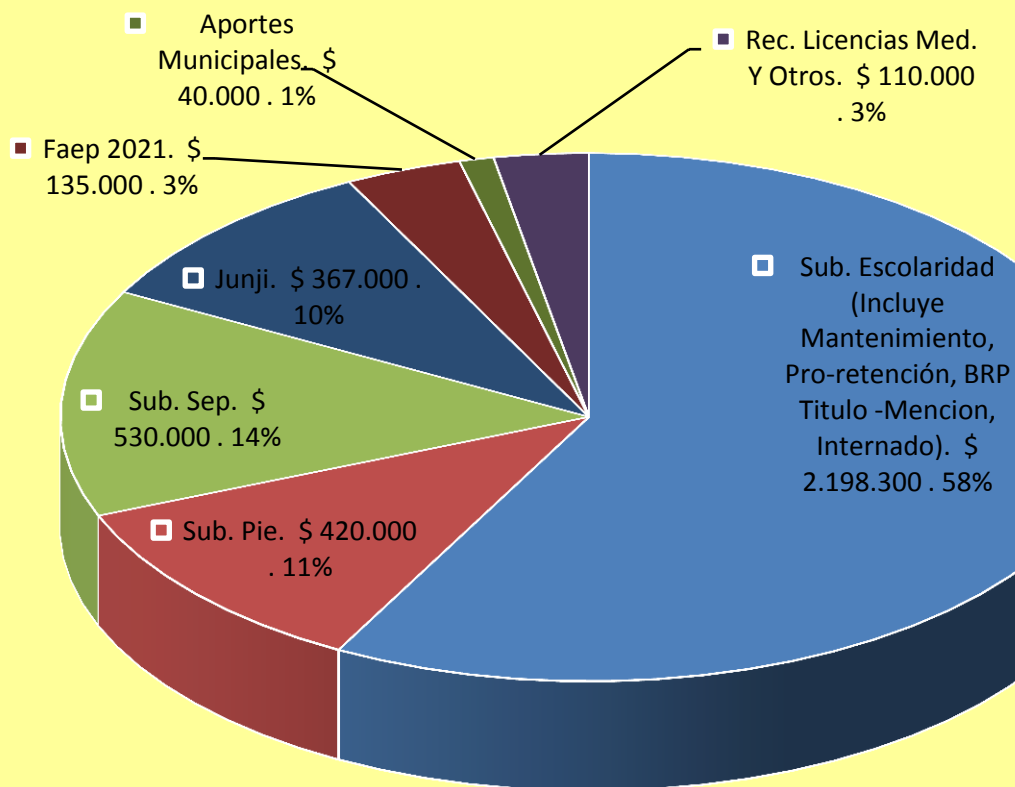



## PADEM 2022: SISTEMA EDUCACIÓN MUNICIPALIZADA DE RENAICO

**ESTRUCTURA DE PRESUPUESTO AREA " EDUCACION" año 2022****GASTOS**

SUB TITULO	ITEM	ASIGNACION	SUB ASIG.	SUB SUB ASIG.	DENOMINACION	TOTAL
<b>21</b>					<b>GASTOS EN PERSONAL</b>	<b>3,046,500</b>
21	01				PERSONAL DE PLANTA	1,045,000
21	02				PERSONAL A CONTRATA	885,600
21	03				OTRAS REMUNERACIONES	1,115,900
21	04				OTROS GASTOS EN PERSONAL	0
<b>22</b>					<b>BIENES Y SERVICIOS DE CONSUMO</b>	<b>470,800</b>
22	01				ALIMENTOS Y BEBIDAS	40,800
22	02				TEXTILES, VESTUARIO Y CALZADO	45,000
22	03				COMBUSTIBLES Y LUBRICANTES	10,000
22	04				MATERIALES DE USO O CONSUMO	160,000
22	05				SERVICIOS BASICOS	30,000
22	06				MANTENIMIENTO Y REPARACIONES	111,000
22	07				PUBLICIDAD Y DIFUSION	4,000
22	08				SERVICIOS GENERALES	7,000
22	09				ARRIENDOS	6,000
22	10				SERVICIOS FINANCIEROS Y DE SEGUROS	5,000
22	11				SERVICIOS TECNICOS Y PROFESIONALES	40,000
22	12				OTROS GASTOS EN BIENES Y SERVICIOS DE CONSUMO	12,000
<b>23</b>					<b>PRESTACIONES DE SEGURIDAD SOCIAL</b>	<b>10,000</b>
23	01				PRESTACIONES PREVISIONALES	10,000
23	03				PRESTACIONES PREVISIONALES	0
<b>24</b>					<b>TRANSFERENCIAS CORRIENTES</b>	<b>3,000</b>
24	01				AL SECTOR PRIVADO	3,000
24	03				A OTRAS ENTIDADES PUBLICAS	0
24	04				A EMPRESAS PUBLICAS NO FINANCIERAS	
24	05				A EMPRESAS PUBLICAS FINANCIERAS	
24	06				A GOBIERNOS EXTRANJEROS	
24	07				A ORGANISMOS INTERNACIONALES	
<b>25</b>					<b>INTEGROS AL FISCO</b>	<b>0</b>
25	01				IMPUESTOS	
<b>26</b>					<b>OTROS GASTOS CORRIENTES</b>	<b>20,000</b>
26	01				DEVOLUCIONES	20,000
26	02				COMPENSACIÓN POR DAÑOS A TERCERO Y/O A LA PROPIEDAD	
26	04				APLICACIÓN FONDOS DE TERCEROS	0
<b>29</b>					<b>ADQUISIC. DE ACTIVOS NO FINANCIEROS</b>	<b>250,000</b>
29	01				TERRENOS	

PADEM 2022: SISTEMA EDUCACIÓN MUNICIPALIZADA DE RENAICO

29	02				EDIFICIOS	
29	03				VEHICULOS	
29	04				MOBILIARIO Y OTROS	25,000
29	05				MAQUINAS Y EQUIPOS	50,000
29	06				EQUIPOS INFORMATICOS	133,000
29	07				PROGRAMAS INFORMATICOS	10,000
29	99				OTROS ACTIVOS NO FINANCIEROS	32,000
30					<i>ADQUISIC. DE ACTIVOS FINANCIEROS</i>	0
30	01				COMPRA DE TITULOS Y VALORES	0
30	02				COMPRA DE ACCIONES Y PARTIC. DE CAP.	
30	03				OPERACIONES DE CAMBIO	
30	99				OTROS ACTIVOS FINANCIEROS	
31					<i>INICIATIVAS DE INVERSION</i>	0
31	01				ESTUDIOS BASICOS	0
31	02				PROYECTOS	0
31	03				PROGRAMAS DE INVERSION	0
32					<i>PRESTAMOS</i>	0
32	02				HIPOTECARIOS	
32	06				POR ANTICIPOS A CONTRATISTAS	
32	07				POR ANTICIPOS POR CAMBIO DE RESIDENCIA	
32	99				POR VENTAS A PLAZO	
33					<i>TRANSFERENCIAS DE CAPITAL</i>	0
33	01				AL SECTOR PRIVADO	
33	03				A OTRAS ENTIDADES PUBLICAS	0
33	04				A EMPRESAS PUBLICAS NO FINANCIERAS	
33	05				A EMPRESAS PUBLICAS FINANCIERAS	
33	06				A GOBIERNOS EXTRANJEROS	
33	07				A ORGANISMOS INTERNACIONALES	
34					<i>SERVICIO DE LA DEUDA</i>	0
34	01				AMORTIZACION DEUDA INTERNA	0
34	03				INTERESES DEUDA INTERNA	0
34	05				OTROS GASTOS FINANC. DEUDA INTERNA	0
34	07				DEUDA FLOTANTE	0
35					<i>SALDO FINAL DE CAJA</i>	0
					<i>TOTAL GASTOS.....M\$</i>	3,800,300
						0

## PROYECCION GASTOS 2022.-

